晨報

THE MORNING POST

本報開設北京宣武門外丞相胡同中間路西門牌四號

中華民國郵務管理局特准立劵掛號認為新聞紙類

第五百八十九號

電話南局一千八百八十六號

本報今日出兩大張

◇本報價目◇

○本京每月派送大洋九角自取八角零售每份銅元五枚　○本國內地每月大洋一元郵費在內日本同價　○外洋每月大洋一元六角郵費在內　○以上均逐日照寄半年全年照算空函訂報概不作覆不收郵票

◇廣告刊費價目◇

第一日至三日每字大洋一分第四日至七日每字大洋八釐第八日至半月每字大洋五釐半月至一月每字大洋三釐三個月九五折半年九折全年八折均以一百字起碼封面論前價目另議圖表木戳概按地位計算刊資先付後登以上均係五號字其四三二等號字另議

品濚陽夏布到京

辦各種夏布貨色多價格從廉諸君賜顧請至本莊購買無任歡迎　楚寶湘繡莊啟

電話南局二千五百十八九號

辦眞劵者方是的眞無劵萬勿購買價目每盒大洋一元每料六盒洋五元大盒二元北京前門外觀音寺青雲閣樓下崔氏辦香廬藥房啟

金[illegible]　一元[illegible]五瓶四元如日久成管另有外痔去管膏每瓶二元單料一元北京前門外觀音寺青雲閣樓下崔氏辦香廬分發行所啟

九月一日為湯濟武先生被難第二週年忌日同人於今日午前十一時假虎坊橋湖廣會館致祭特此通告　同人謹啟

明明印刷局廣告

本局設在騾馬市大街丞相胡同曾經警察廳立案領有營業執照所有印機鉛字花邊材料等項俱新由外洋購來字畫端正印刷鮮明如蒙政學工商各界委印一切公私文件日報雜誌講義以及整部著述零星雜項無不定價公道交貨迅速以副雅意　惠顧諸君向本局接洽可也電話南局三二六六號

晨報叢書第四種

社會改造原理

羅素Betrand Russell是一個數學家、又是一個哲學家、又是一個社會運動家。現在羅素底思想、風靡歐美、各國。我們中國最近半年以來、斷片的介紹、羅素學說底東西、固然不少；但是羅素自身底著作、如今還沒有譯入進來、這眞是我們學術界、一件大缺憾的事情。本社因此選擇羅素底著作之中、最精、最美的『社會改造原理』一書The Principle of Social Reconstruction、請余家菊先生翻譯出來、隨譯隨登在第七版。現在全書已經譯完、又把他刊行出來、做本社叢書第四種。預定本年九月十五日出書。現在先行發售預約劵。全書約有十萬字。要知道現代社會的人、不可不讀；要知道現代社會何以要改造的人、尤不可不讀！

◇發售豫約劵期間自六月七日至九月十日止

◇本書定價大洋五角

◇預約特價大洋三角（郵費加一）

——郵票代用加一——

北京丞相胡同晨報社發行部

本社緊要啟事

本社照章向不收受郵票而近來屢接各地來函多有以郵票代折現欵者現此項積存郵票為數甚鉅而用途又少虧耗實大茲決定自八月一日起如有以郵票代折現欵者概即退回不收其遠僻地方匯兌不通之處亦僅能以一分以下郵票為限特此聲明

北京民國大學緊要啟事

敬啟者本校因前校長陳量侵占公款武同文通同作弊刑事關係極為重大現陳量業經法庭拘緝訴追同文逃匿各在案所有校務一切公推北大校長蔡元培先生總理至本校教職各員除另行分別聘委外自六月二十八日起校印已被陳量武同文隱匿入私宅以後如有人在外假借本校何種名義並盜用校章及私刻印信等與各界有所交涉本校概不負責特此聲明　八月二十二日　北京民國大學董事委員會公啟

北京民國大學招生展期廣告

啟者本校招生日期因時局變化京外交通甫經恢復特將報名期限展長至九月十號截止恐未週知特此通告詳章來校取閱

王寵惠啟事

敢者月前鄙人為友人相約研究國民大會事略有討論自任法官以後遵守法官不干預政治之原則已屢次謝絕近日外間或有未知鄙意者特登報端以釋誤會　王寵惠白

尹家駒啟事

家駒九年七月十二號所領之立北京工業專門學校機械科畢業證書前於京畿戰事途中遺失除呈請本校補發外特登報聲明作廢

救世軍特別聚會

啟者本軍擬於陽曆九月三號（星期五）晚七句半鐘假米市大街青年會所開歡迎三十位新練習員大會司令官維華會備有入座劵不取分文憑劵入座願得劵者可向北京東城西堂子胡同門牌十五號救世軍本部有上佐處函索或領取可也

邊業銀行召集臨時股東會廣告

本行依據章程第十三條經董事會議決召集臨時股東會解決行務茲定於九月五日下午一時在本京中央公園董事會地址開會除先期請各股東攜帶收股據至西河沿三十四號總管理處驗劵入場憑劵出席如因事或遠地不能親自到會得託本行他股東代表但須函告本處以便接洽除呈報部局及另函通知外特此照章廣告

北京第五國貨總店開張廣告

本店向在勸業場出售各種物品深蒙各界人士歡迎惟屋狹而貨物不能一一陳列以供主顧之選擇同人等實覺歉疚茲在香廠路路北設立總店定於九月一日開幕特減價兩禮拜以酬惠顧諸君之雅意愛國同胞如肯指示一切尤為歡迎之至▲北京第五國貨店各股東總號在香廠路路北茲定於九月一號開幕請便中到本店指導是荷並求轉告各親友免賜花紅特此通告　本店同人謹啟

聲明

哀啟者先嚴芋珊府君於夏歷六月二十七日因公赴滬感受暑熱延醫罔效竟於七月一日亥時壽終滬寓正寢不孝景熹景杰哀痛無狀不孝景烈景熊供職京師聞訃星夜奔喪終天抱恨百身莫贖痛以先嚴變生倉卒未有遺言不孝等除一面治喪家政不可一日無人主持先嚴見背應以不孝烈主持家政所有先嚴生前一切經手事宜請與熊接洽特此聲明

棘人劉景熹烈熊杰泣血

北京高等師範學校教育研究科添招新生廣告

（一）學額　三十五名（二）資格　大學本科畢業生及二年級以上肄業生高等師範本科畢業生高等專門學校畢業生（三）[illegible]由各省區選送合格者本校直接招考（四）招選方法[illegible]（五）入學試驗科目如左國文英文論理學教育學心理學[illegible]（六）報名期限[illegible]本校報名自八月二十日起至九月十日每日上午[illegible]報名時須呈驗畢業證書及最近四寸半身相片並須交報名費（七）試驗日期[illegible]（八）費用概不收學費惟食宿衣服書籍講義等概歸自備並須於入學時交保證金現洋十元

太平洋二卷六號出版

商務印書館發行　每冊定價二角

我國人生哲學的謬誤　戰爭與割地條約　新銀行團與中國　西南大學之經過　德國反動之真相　德意志共和新憲法之全文　歸國雜感　界通貨之厄運　寄步鸞嫩袂　世詩

共學社特別啟事

名著羅素不日應聘來華講演同人擬將羅氏著作翻譯以饗國人名曰羅素叢書其已經有人担任翻譯諸書如下（一）哲學中之科學方法（二）政治理想Political Ideals 1917（三）向自由之路Roads to Freedom 1918（Proposed Roads to Freedom・American edition 1919）（四）數學的哲學緒論Introdution to Mathematical Philosophy（五）社會改造原理Principles of Social Reconstruction 1916（6 th edition 1920）（六）哲學問題Problems of Philosophy（以上五書三月內出版）尚有左列各書同人精力有限未能全行翻譯海內同志如有能担任翻譯者請即賜函見商不勝萬幸譯費以六元千字為最高額（一）戰爭中之正義Justice in War（二）神秘主義與邏輯Mysticism and Logic（三）數學原理Principle of Mathematics（With Dr. A. N. Whitehead）1910（五）1903（四）來布尼之哲學Philosophy of Leibniz 1900（六）幾何學基礎論文Essay on the Foundation of Geometry（七）德國之社會民治German Social Demonracy 1816（八）哲學論文Philosophical Essays

保定育德中學校廣告

開學日期

凡中學各班九月初六日[illegible]均[illegible]

招考日期

留法預備班九月初五日考試

北戴河洋房出售

北戴河有洋房一所共八間中有正房四間該屋離海邊及車站僅數分鐘路途可望見大海及鄉村三面有京臺半約十四英尺寬目下分為兩家皆有下房四週有樹有井售價七千兩如有欲購者請函致北戴河海邊郵務局轉美國聖經會接洽可也

北京永太和中外南紙莊重張特別減價廣告

敬啟者本莊開設京師前門外中間路東經營中外各國花素紙張刷印物品本莊有年所備貨色皆係中外各國時代歐美各國精究事業不但求貨物之精良即房舍門面亦必閣張規模裝飾華麗以壯觀瞻而宏研究商戰之精神故特有擇吉於九月九日即陰曆七月二十七日重張開幕並聯合銀行之戰商界之精神[illegible]届期光臨是荷　本莊主人謹啟

學藝雜誌

商務印書館發行　每期一冊郵費二分

▲二卷四號要目　論現代科學革命者愛因斯泰因的新宇宙觀　論信仰　社會改造論（續）救貧叢談（續）　與國人的學術之關係　科學的國產藥物研究之第一步　有的覺悟（續）　知識階級與光波誘電論　新思想與農業　錯（小說）　古詩十九首詮釋

武進湯定之畫例

中堂　單條　橫幅　團扇　冊葉　繪圖

▲三尺十六元　▲四尺[illegible]　▲五尺[illegible]　▲六尺[illegible]

摺扇[illegible]

東城南小街羊尾巴胡同二十四號　電話東局三一一二

推拏聖手

許蔭輔先生暨其夫人郭如仙女士精按摩術凡氣血不治之症經施以手術輒奏奇效如下在京懸壺兒女診同人等知之有素用綴數語以告世之有採薪憂者從速往求之勿失交臂　先生寓崇內方巾巷中椅子胡同門牌二號　羅德如　李寶菴　韓淹寰　同啟

時行霍亂證治方論（即西名虎列拉）

霍亂之起多由外受暑熱內傷生冷穢濁之邪蒙蔽三焦損及脾胃素問云風濕喝三氣合而為病風甚則轉筋木也濕甚則吐瀉土也火甚則吐瀉交作甚則手足轉筋入腹即死其證頭痛增寒壯熱心腹卒痛吐瀉交作[illegible]所謂虎列拉也霍亂者揮霍變亂[illegible]

藿香三錢　木瓜三錢　[illegible]

病人如卒倒不知人事用通關散納鼻中得嚏則醒病人手足轉筋以靈驗臍中灼艾灸之雖死復活病人欲吐不能吐用食鹽調新汲水飲少頃探吐得快為止但此病切忌食粥及食物過飽以上方藥係採用古法折衷經驗救人垂危屢得奇效值茲虎疫流行用敢發抒己見尚望仁人君子利濟為心或廣為散布或配藥施送如能普及功德無量　吳興吳味之敬擬

哲學天文家秘訣寓歸國指迷

▲真理獨一無二　不對不取分文

八大奇知

今將相外別傳之八大奇知（一）知所生時辰之刻度分秒（二）知政軍學界人格（三）知父母生年死年（四）知兄弟幾位幾母所生（五）知娶妻納妾生子之年（六）知過去未來成敗事實之眞相並其年月方隅（七）知眼前心機趨向能否成敗結果指定進退方針（八）知壽限終何年何月何時　以上八大奇知之眞訣七日即能畢業學費面商或量力自定亦可（住址）西河沿路北魁元店

惠通禮物莊

慶弔禮物　南味新鮮　出品精美　捷足宜先　一應俱全　租賃有例　取價低廉　紗羅綢緞　不多花錢　更有禮劵　花樣極妍　名人寫作　人咸稱便　火腿茶葉　時式屏聯　士女參觀

地址絨線胡同四十三號　電話南局三四七八

白雲峰相法驚人

同人耳其名久矣屢友僧訪談句中有一字珠璣有獨得奇之不傳之秘所有批一生流年妻財子祿功名富貴眞如目覩及謀求成否得失[illegible]數非空談可比名實相符[illegible]樂為介紹[illegible]寓打磨廠第一賓館電話[illegible]　同啟

北京豆食製造所

（森記）研究製法

鮮牛奶（常用之物）　豆精乳（強身却病）　豆咖啡（第一補品）

▲鮮牛奶每瓶大洋六仙　▲按月三十瓶一元八角　▲豆精乳每卅瓶大洋九角　▲豆咖啡每罐大洋三角

此品我國土產返老還少之功

開設西長安街西頭路北　電話西局五百九十四號

懶佛歸國問世？

▲人事預言大家　▲中外科學相術　▲諸君疑我言乎　▲與衆大不相同　▲請即嘗一試之

今將相外別傳之八大特色附後……（一）知所生時辰之刻度分秒（二）知政軍學界人格（三）知父母生年死年（四）知兄弟幾位幾母所生（五）知娶妻納妾生子之年（六）知過去未來成敗事實之眞相並其年月方隅（七）知眼前心機趨向能否成敗結果指定進退方針（八）知壽限終何年何月何時[illegible]以上八大特色之眞訣諸君欲學此術七日即能畢業學費面商或量力自定亦可（住址）西河沿中間路南順[illegible]客店（電話南局[illegible]）

江西指迷堂來京欲談相命者注意

[illegible]

鐵板數命推

由滬到京鄙人遊歷四十餘秋知京津申漢大江南北名儒巨要皆許余以為知音知我者雖蒙枉駕然未明是書詳細者尚居多數每日上午十鐘開館晚六點止寓打磨廠萬福店電話南局三三一

名醫來京

鄧伯善醫尹江南名族家學淵源生平精於歧黃向遇疑難重症無不應手奏效此次出游都下經同人等敦勸在京懸壺濟世凡有疾病之家幸勿交臂失之代訂診例門診二角出診城內一元城外三元早晚加倍輿資加二現寓東單南小街羊尾巴胡同第四號鄧宅電話東局一六七一號

介紹人　金還　蔡元培　伍元芝　夏仁虎　劉文煜　傅春暢　宗鶴年　劉保慈　鄧邦述　同啟

本社緊要啓事

時局起重大變化有心君子凡以討論解決之論著見遣俱所歡迎其經本社認爲有發表之必要者即登載新聞之前以便觀覽惟標明時論二字與本社論社區別以明言論之責請閱者諸君注意

時論

我贊成召集臨時國民大會的意見

段鍼靈

政變以後、吳子玉君、即主張召集國民大會、尊重民主的精神、解決國內一切糾紛的問題。一時熱心君子、有在報端發表意見的、有就固有團體、通電主張的、有另自組織團體、力圖進行的、整整鬧了二十多天、究沒見有什麽效果。國民啊！我們想想、這次的國民大會、有政府干涉嗎？有軍警蹂躪嗎？旣沒有政府的干涉和軍警的蹂躪、進行有什麽困難呢？我們又爲什麽不拿出奮鬥的精神來、勇往前進呢？前天鄧君初民、發表了一篇文章、叫着「勢不可緩的國民大會」、眞是痛快淋漓、足以振聾發聵。鄧君並欲從討論方面、進而到實行方面、也是我極端贊成的、但是鄧君對于實行的手續、仍沒加詳細的研究、祇說「個人與個人接洽、團體與團體接洽」、一堂討論、從實行方面去做、照這樣的辦法、恐怕再鬧一月、仍不見有什麽效果。上海自廣肇公所和寧波同鄉會、發起國民大會後、加入的、有知學會、廣東金銀器工業會、電工聯合會、各路聯合會……、他們討論了一個多星期、究竟有什麽效果呢？實行的手續不好、仍不免說了空話、所以我贊成先召集臨時國民大會。臨時國民大會的發起人、本來是北大一部分的教職員和學生、我恐勢力單弱、進行不易、我旣是贊成這個會、我就不能不寫出我的意見出來提倡提倡、我認爲必先召集臨時國民大會的理由、就是下面各條：

（一）藉着臨時國民大會、可集合個人和各團體的主張、使國民大會的組織法較爲完備、而且可以實地進行、不至再延時日。古人說：「智者千慮、必有一失、愚者千慮、必有一得」。一個人發表的意見、不若多數人意見的周密、一個團體的主張、不若多數團體主張的詳盡。若於此時召集臨時國民大會、發表意見的諸君和各團體、固然可以赴會、沒有團體的老百姓、也有討論的機會、集思廣益、所議出的條件和國民大會的組織法、不較爲完備些麽？有人說：凡事在大會必議不出什麽結果、因爲人衆腦熱、思想不清。這話實在不對、爲什麽緣故呢？這次對於國民大會、已有一部分人具有成見、絕不像平常所召集的大會、倉皇失措。再其次、這個毛病、可以設法免去、當臨時國民大會開會時、可由會衆推公正而且富有學識的人數十人、組織臨時國民大會委員會、完成正式國民大會的組織法、和籌備正式國民大會一切事宜。俟國民大會組織法完成後、即通電全國、在北京、或上海、召集臨時國民大會代表會、將國民大會組織法、再付討論。完了之後、即電知全國、依法限期、選出國民大會代表、召集正式國民大會。（臨時國民大會、凡各省省會和智識發達的商埠、均可召集。臨時國民大會代表會、係由各處臨時國民大會、推出代表二人或三人組成之）。

（二）藉着臨時國民大會、可即時解決政局的糾紛、拯救人民於塗炭。正式國民大會、因爲「國民制憲」這個問題重大、新以不能不愼重組織、使將來選出的國民代表、必定品格學識兼優、眞正能代表國民、將來產出的憲法、必定基礎鞏固、不但國人尊崇、外人亦當信仰。可是等到這正式國民大會成立、費時就不少了、照我第一條所說、至少也得需四五個月的時間。目下的政局、亂如紛絲、有即待解決之勢，若必待正式國民大會成立、老百姓可就糟了。國民啊！你沒聽見川、滇、黔、粵、桂、閩、各省、現在打仗的情形麽？他們爲着爭地盤、就讓我們老百姓吃苦。近日又說張敬堯的殘部三千餘人、擾亂鄂皖、姦殺焚掠、慘不忍聞。采軍又在通州譁變、被燒七十三家、被搶一千零廿餘家、損失一百八十餘萬。唉！再不設法解決、還不知有什麽別樣亂事鬧出來咧。所以我贊成先開臨時國民大會、以解決不可緩的政治上的、糾紛問題。由各地臨時國民大會提出條件、經臨時國民大會代表會、討論一致、提交南北政府實行。其條件如：「停止國內戰事」、「解散新舊國會」、「南北和議」、「裁判禍首」、「裁兵廢督」、「清理全國財政」、「取消一切密約」……。這些條件、不是應當即時解決的麽？

（三）藉着臨時國民大會、可以即時預防政府、免有政府式的國民大會發現、並可監督政府的秘密借款、和一切不正當的舉動。國民大會、本不是政府所樂意的、因爲有了國民大會、政府就不自由了。不過一面要敷衍吳子玉的面子、一面因全國人民、主持太堅、不得不稍爲俯從、到不得已的時候、政府即令各地方官吏籌備、召集政府式的國民大會來抵塞、前幾天政府不是有這個打算嗎？鬧出袁皇帝國民大會來、對于我們國民有什麽利益呢？所以我們當國民的、不能不先發制人、乘此時開一臨時國民大會、一面防止政府的行動、一面籌備正式國民大會、政府措手不及、自不能越俎代庖、代國民組織了、且於情理上也不便爲國民組織了。其次、現在行政經費、已經到了困難極點了、而各軍的欠餉、又催索正急、若不嚴重監督、不免發生秘密借款的事情來。再其次、現在國家沒有眞正的國會、監督政府的行政、在這個時候、能保政府沒有不法的舉動嗎？所以這個臨時國民大會、有召集的必要。

（四）藉着臨時國民大會、可以鼓勵民氣、啓瀹民智、催促正式國民大會的進行。這幾天國民大會的進步、甚覺遲鈍、一般不知什麽叫國民大會的老百姓、固不庸說了、即對于國民大會極端主張的志士、也振不起精神來、這是什麽緣故呢？就是人心渙散、沒有團結。去歲「五四」「六三」、何等奮勇、都是仗着羣衆運動的効力。如此時先開臨時國民大會、我敢保國民的精神、一躍千丈、比「五四」「六三」那時候更加奮勇。再說一般缺乏常識的老百姓、非有市街演說、給他們一個徹底的了解、那會有國民大會的打算。這事我到也有一點閱歷、天津的商民、在去歲六月九號以前、所謂抵制仇貨、不過作被動能了、六月九號、天津公園開了一個國民大會、赴會的學生、和公民團、沿公園馬路演講、震天撼地、國民莫不大受感動、於是十號商界罷市、逼成曹章陸免職、嗣後商界抵制仇貨、亦漸由被動而趨于自動、工界也組織工團、盡力于愛國事業。國民啊！多開一次國民大會、國內的民氣、不更增加高嗎？我所以贊成召集臨時國民大會、出發演講、鼓吹正式國民大會的進行。

總起來說：現在正式國民大會、沒有適當的團體、正式去籌備、不免徒費時日、不能實地進行、所以應當召集臨時國民大會、以便正式籌備。目下政局糾紛、人民塗炭、行政問題、即待解決、有間不容髮之勢、正式國民大會、因制憲問題重大、不能應時召集、故不能不召集臨時國民大會解決一切。政府有令官吏籌備國民大會的消息、不可不先發制止、且目下無强有力的國會、監督政府的行政、在此過渡期間、臨時國民大會、實有召集之必要。現在國民渙散、精神不振、欲速正式國民大會的進行、更不可不召集臨時國民大會、鼓勵民氣、啓瀹民智。發表意見的諸君、主張國民大會的團體、有志的同胞、如贊成臨時國民大會、請協心、努力……定期在北京召集罷！

一九二〇・八・二七・

緊要新聞

俄國之眞實情形

▲英界委員團之報告

倫敦二十八日電云英國勞動界赴俄委員團現報告在俄國所親見之情形對於外間所傳俄國紛亂飢寒殘殺之種種慘象全行否認略謂俄國今日情形與各人在社會上一律平等之理想雖相距甚遠然貧富大不均之景象業已絕跡又謂俄國今日能以有系統的方法而極力改良人民之經濟的環境及社會的環境但言論自由之制度一律取消此種犧牲能否與所得相償尙屬一疑問云又謂如各國在西歐攻伐俄國其結果必致使布爾塞維克主義蔓延於波斯與東方也云云

◇俄軍又進攻波蘭

倫敦八月二十八日電云據公報現已證實在波斯西北之布爾塞維克軍業經採取攻勢並迫令波斯哥薩克兵放棄「賴司貲」地方聞波斯哥薩克兵所受損失頗形重大云云

◇中俄通商之交涉

▲雙方意見融洽

俄遠東共和國商務代表優林氏等四人抵京後經外部派員與非正式之接洽關於中俄通商事宜彼此協商數次意見頗爲接近聞我國提議此後中俄兩國貨物互相入境不適用前此中俄商約所定之稅則暫時按照本年四月間新疆督軍與俄代表商訂之八條辦理此項辦法在中俄另締正式商約以前應維持其效力優氏對此並無異詞日內再將一切實行手續協議妥協即屬完全決定云

山東國民大會促進會開會詳情

▲評議員當選二十一人　▲幹事當選四十餘人

自吳將軍主張召集國民大會全國之輿論幾於一致贊成東三省各界對於國民大會之態度亦非常踴躍首由學生聯合會發起國民大會促進會函邀各界公推籌備員假山東提倡國貨研究會作爲籌備處籌備員亦均熱心規劃不數日規模粗具遂定八月廿九號上午十時假省議會開成立大會記者於是日九時赴會及至議會門口學生盤查甚嚴會場中之秩序亦甚整齊約計到會者二千餘人大抵學生占多數而女學生尤靜穆無譁較曩日之省議會之開會擾攘雜亂迥然不同鐘鳴十點振鈴開會開會秩序如下一振鈴開會公推臨時主席　二主席報告開會宗旨　三選舉評議員　四選舉幹事　五評議幹事兩部另行指定日期互選評議長及幹事長　六振鈴閉會遂由公衆推舉姚君志軒爲臨時主席姚君堅辭遂又公推魯君佛民爲臨時主席魯君出席首先報告開會宗旨略謂自吳子玉將軍主張召集國民大會全國響應首由北京北大學生通電宣布對於國民大會之辦法綱要次由上海各團體發起國民大會策進會吾東今亦毅然奮起組織促進會足徵吾東民氣尙堪步趨京滬上海之策進會對於軍閥官僚政客議員取締謹嚴吾東大可仿照策進會的辦法實行再取締者政府方面對於國民大會極力限制如不許制憲不准影響元首地位蓋恐民氣日漸澎漲民權日漸擴張不受政府之壓制惟其如此而國民大會更須積極進行誠以民權加增一步政府退縮一步民權與政府此長彼消彼進此退毫髮不爽故國民大會之組織進行更斷斷不容遲緩報告畢檢票員收票員記票員唱票員均齊集票甌案前糾察員監察員梭巡會場觀察一切有董得三者連續寫票五次由監察員舉發主席宣告該票無效衆無異議鐘鳴十二點遂開甌唱票鞠文英（女師範）三百二十七票李坤元（女師範）三百十票陸晉（女師範）二百十一票姚志軒二百二十五票李榮山二百二十八票王志堅二百十一票李懷珠一百零二票趙廷柱一百七十票吳年一百六十票范錫煥一百三十八票胡鍾臣九十八票國晉卿九十五票朱薇生九十四票邵次明七十票周朝山七十票陳兆昌五十七票崔少文五十七票王新元五十六票楊香浦四十三票張達忱三十二票劉潤生二十六票苗星垣二十四票于耀西二十票石紹先二十票宋心齊十九票余吟笙十九票步計然十七票魏子厚十五票以上得票最多數二十一人當選爲評議員次多數八人當選爲候補評議當選評議員中有現任省議員二名爲胡廷臣崔少文國晉卿多數會員不表贊同主席遂將取締議員之疑問付表決多數否認議員無當選資格又有會員動議對於陳兆昌表示反對於是攻擊者辯護者雙方大起衝突幾至用武秩序稍亂旋由主席報告凡有對於評議有爭執之點改日開審查會如審查會認該評議爲不足代表民意即以全體名義登報宣告無效大多數贊成評議票開畢遂又開幹事票梁大武丁中華丁俊英張玉清秦文瀾盧志政王殿友王文浦臧頤望黃玉瓏李嘉會朱敬堂余吟笙牛汝枚馬世良劉仲永田子明隋廷琳牛成會王克文尾紹庭周道鎔張中立李小塘王澤普馬萬良劉頤甫黃有岐王笠園龔維容苗星垣元福林左伯棠穆伯仁夏英才李萬符朱馨齋徐雲亭高克文魏子厚魯佛民孫鴻升李敬軒王維明以上四十四人當選爲幹事時已鐘鳴五點主席遂搖鈴宣告散會按是日開會歷時有十小時之久人數二千餘人之多大體尙能完全成立其取締政客議員之辦法從他一方面說雖似未免苛刻若爲宣洩眞正民意起見亦不能謂之不正當也

外部將再要求引渡禍首

▲滇勿進銳退速

日使庇護安福罪犯曾於上月九日爲正式之說明經我外部對此答覆仍認爲礙難同意除咨催司法部轉飭地廳迅速檢舉各該犯證據並咨送核奪外擬再照會日使說明該犯確爲常事犯而非政治犯及公使館不能容留我國罪犯之理由再求實行引渡云

◇陸承武請下令代父伸冤

陸建章之子陸承武特於昨日（三十一）上午七時在後樂堂晉見大總統灑淚陳伊父被徐樹錚槍斃含冤地下已有數年幸禍首業已指定兇手亦已斯得懇請總統代伊父下令伸冤等語言時長跪流涕幾不能語當蒙大總統慨然允許並婉言安慰並交部核議日內當有辦法以慰陸建章於地下云

◇張傳曲吳將解京審判

日前在津緝捕拿之軍事犯張樹元及曹省長扣留之嫌疑犯傅良佐由吳師長戰時移送之曲同豐因未得中央及曹張兩使之意見刻均在津拘留未能審判頃據軍界確息總統對於此案已與曹張兩使洽商將各犯解京由中央軍事裁判所審理並有嚴辦之說諒不日即可解決云又一消息云據軍界某要人云中央對于處置軍事犯吳光新張樹元傅良佐曲同豐及尙在緝捕之劉詢等異常注意曹張兩使亦促政府從速辦理以慰軍心聞總統昨早特召靳揆及軍政司法各要人入府討論由軍法兩界共同組織軍事裁判所辦理此案總統囑令靳揆從事組織俟成立時再由中央委派主任人員云

◇湘省會電請嚴懲張敬堯

張敬堯禍湘情形極爲殘酷業經早誌各報聞政府昨接湘省會來電悉請從嚴懲辦以伸法紀原文略謂張敬堯爲段氏鷹犬督湘三載作惡萬端使奪湘省公私財產數逾三千餘萬此次被逐部下軍隊沿途刦掠損此窮凶極惡死有餘辜本會代表民意懇請將張敬堯列入禍首案內一併嚴辦以伸法紀而平民憤云云

◇旅京皖人反對起用張勳

頃接鈔電一紙云晨報館轉安徽同鄉公鑒近日報載某大烈張文生等先後電請任命張勳督皖不勝駭異夫共和國家之精神端賴人民有政治節操社會有政治道德若今日罪魁明日官長今日復辟明日共和豈不以國家爲劇場以政治爲兒戲目下旣可起用張勳他日又何不可起用徐樹錚段芝貴倪此雲翻雨覆國是何存朱大烈等是何居心必欲輕薄國家之政治道德若此必欲汚辱皖省之全體人格若此用敢電達全國暨在皖三千萬同胞抵死拒絕爲國家正是非爲個人爭人格凡有血氣請一致進行旅京皖事改進會謹啓　八月三十日

奉天軍隊不日入關之風說

通州兵變後張使即命第二十七師及衛隊旅工程營入關鎭攝聞工程營第二三兩連定於今明日內出發至衛隊旅何日出發尙無確訊云

＊　＊　＊　＊

◇直隸軍隊將改爲三師

據軍界消息曹巡閱使提議將直隸原有之一師九混成旅範圍縮小改組爲三師作爲常備軍所有經費擬請中央與地方共同擔負現已由總統交陸軍部核議矣

◇昨日之閣議

昨日爲星期二閣議例會新揆及全體閣員于上午十一時先後蒞院旋即開議所要議案計有六起（一）任命吳佩孚爲直魯豫巡閱副使案（結果）通過（二）蒙疆經略副總裁恩華免職遺缺以顧廷斌繼任（結果）通過（三）外交部提出請派本部參事嚴鶴齡爲國際聯盟會秘書（結果）照准（四）吉林省長徐鼐霖電請辭職案（結果）照准遺缺由吉督鮑貴卿暫行兼代俟選定人員再行請簡（五）陸軍部提出贛督陳光遠請添設贛東鎭守使一缺擬予照准請簡岳兆麟充任（結果）通過（六）教育部提出直隸教育廳長袁榮叟免職遺缺請以王章祜充任（結果）照准此外尙有例案數起議至十二時三十分散會由農長王迺斌入府報告云

◇裁員聲中之財政部

▲增設機關　▲延聘諮議

周自齊到部一面裁員一面又以該部總理國計經緯萬端須博采羣言爲詞現特函聘前江蘇烟酒公賣局局長俊錚等十一員充任名譽諮議以裨治理又該部組設金融討論會一事業經院議決定聞已由該部秘書廳將簡章擬定業於昨日以部令公布矣

◇王迺斌整頓實業之官話

農商總長王迺斌昨將個人整頓實業之意見詳具說明呈請中央採擇施行內容約分數項（一）調查各省土產與製造由政府提倡獎勵（二）籌劃各省商埠以資提倡商業（三）減輕土貨出口稅以獎勵國外貿易（四）規定工業獎章以資提倡云云

吳佩孚巡閱副使通過閣議

安系把持政權禍國殃民吳孚威首舉義旗聲罪致討其功實有足多者元首迭與曹張兩使討論決擬畀予直魯豫巡閱副使一職以爲擁護中央者勸昨日業經提交閣議表決矣

◇滬護軍使終須改鎭守使

上海三十一日電云松滬護軍使問題自李盧兩督軍意見衝突後即暫爲擱置現中央尙無取消之意最近已派人赴江浙兩督軍間力謀疏通聞其結果已得雙方之承諾不日即可見護軍使之撤廢及鎭守使之新任云

◇籌商中之統一軍權計劃

據可靠消息中央以各省統兵長官手握重兵每遇問題發生即有聯盟聯防之議因與曹張兩使及靳揆籌商統一軍權辦法其主旨爲嗣後各軍一舉一動須由中央指令並將統一軍權辦法及規則頒發各省以期劃一云

◇黎天才等侵湘之探報

政府昨據探報前此曾傳聞黎天才有侵鄂之計畫茲復偵得黎天才蔡天蔚柏文蔚等因分據貴州巫山及三峽等處不爲四川湘北兩方面之所容決計一致侵入湖南現由柏文蔚首當其衝特聞云

天氣

中央氣象溫度

昨日天氣
平均七百五十二公厘四二
最高七百五十三公厘三二
最低七百五十一公厘二二
平均二十四度九
最高三十度八
最低十七度五

冠蓋往來

▲東站出京　唐文高　柳昌年

今日英美金行情

銀錢行市

國票　五一七　一〇〇五
交通票　八月三十一日　五三
北京中鈔　北京交鈔　日金帖

北京證券交易所
開前場盤　五一六　五六二
收盤　五一九　五六六
開後場盤　五一九　五六三
收盤　五一九五　五六七五

船期一覽

☯關於桂粵戰事之昨訊

▲李厚基已宣布中立　粵桂交綏政府迭電李厚基嚴守中立聞李昨有感電抵京陳報遵辦情形原文略謂粵桂內訌閩未參預陳炯明亦已聲明與厚基並無牽涉查粵桂戰事連閩邊至有關係基曾電達粵府請其婉勸雙方停戰議和共維大局閩垣遵令於感日(二十七日)宣告中立合併陳明云云

▲政府爲閩浙軍辯明中立　又消息云外間傳言日前以駐閩浙軍援助陳炯明并有五路攻粵之說來電詰詢政府特於昨日覆電解釋原文略謂浙閩並無援助陳炯明餉械情事頃復轉電囑令嚴守中立查浙閩餉械向不充裕斷無協濟他人之力實係所得報告的係奸人揑造希圖挑撥望勿輕信云云

▲軍政府暫不罷免陳職　據廣州二十九日電訊軍政府罷免陳炯明官職一節又招集會議討論辦法後經多數表決暫不能免令陳改過自新又聞已通電陳炯明說明各方面護法之苦衷決不可因小憤而亂大謀致西南瓦解使北政府乘機進取云

▲桂粵軍最近戰況　閩粵戰事政府所得最近報告惠州所屬要隘飛鵝嶺一帶仍在激戰之中駐守該嶺之桂軍已漸形不支龍川老隆既經攻下之後陳炯明軍更復鼓勇往來於龍川和平永安海豐洪兆麟軍從海豐揹棹樹屯方面右翼許崇智從潮谷進攻河源云云

又一消息云沈鴻英已回北江韶關以堵滇軍攻入粵省軍政府現徵用私人渡船運送軍隊江上運輸爲失秩序糧價逐步高漲廣州尚稱安靜惟抵埠之輪船火車均受嚴密之檢查旅館生客均被詰中監視云

又廣東二十九日電云粵省軍事近聞據惠州傳來消息惠州城仍由廣西軍隊固守現梧州又有桂軍調與援助粵督莫榮新云又電云西北兩江區域現尚平靖石龍及東江附近刻已堅築礮台稽查防守深恐土匪騷擾或將惠州與省城之交通爲其所截斷至粵省其餘各地則尚安靜無事云云

又一消息云粵桂戰訊外間傳述頗不一致昨據某軍事機關所得粵電謂粵隊確佔勝利但惠州尚在桂軍手中並未失守又飛鵝嶺亦未陷落粵軍右冀近日稍有失敗武平上杭峯市等處均爲桂軍所得云

☯李烈鈞圖鄂之由來

▲欲與安福餘孽共圖大舉

李烈鈞圖鄂之說中央初不遑信蓋就現勢言之川局未定劉熊方在聯絡一氣力圖規復滇軍勞師深入亦僅足應付川軍安有餘力再事進取惟近據各處密報　避匿日使館之禍首九人時藉某國郵電與各處暗通消息結合某某四省與滇黔聯絡一致希圖大舉即以李烈鈞爲前鋒首先發難因此院部于昨日密電鄂督謂李烈鈞集師襲萬舉動離奇並有由川東進窺鄂西之說其中情形複雜未可輕視迅希實力戒備以固吾圉云云

☯唐繼堯組織國會及軍府問題

▲舊議員已定期赴川
▲孫唐伍派代表與會

上海電云留滬之舊國會議員連日在法租界議員通訊處開會討論遷移重慶問題現已決定于九月五日乘直航重慶之汽船全部赴川與景濂聞亦同行但關於旅費之件協議尚未妥定如與以現金恐有脫逃者於是有交付船票之議此爲幹部方面之意見然此說有議員反對故未至決定究之九月五日能否出發目下尚屬疑問云

又據上海電訊云雲南唐繼堯擬赴渝組織國會及軍政府特在滇招集籌備大會　並電孫伍唐各總裁各派代表加入會議聞孫中山代表派廖仲鎧戴天仇唐少川派盧信全權代表日內即起程赴伍廷芳派其子伍梯雲爲滇云

☯李純請假中之和議

粵軍政府催定方針‖中央擬三路疏通辦法‖地盤問題須先解決‖唐繼堯仍要解散新國會‖王克敏谷文等已有四項決定

中央昨(三十一)接軍政府來電略謂邇來李秀山堅辭和議總代表關於南北統一事進行愈有至大影響且北方對於閩南事件亦有所懊會謀和一事益將不易進行然唐繼堯已據四川不日進窺武漢湖南將士亦以大局不定擬欲北發希即規定確實方針俾謀進行云云

另一消息則謂近來西南內部情形極爲複雜關於謀和問題決非專與兩廣方面接洽所能奏效聞中央刻下所定方針擬分途辦理一面仍以李秀山溫宗堯在南京接洽粵桂問題一面派員(有梁士詒之說)赴滬與唐紹儀接洽兩廣以外之問題一面派員與唐繼堯熊克武西南護法事件一說謂岑陸方面已特分丁乃揚前往疏通孫伍方面由李純担任唐繼堯方面由中央直接總之分三路疏通先除西南內部之意見然後再進行南北和議殆已成中央近日謀和之一定步驟惟各方面疏通之成績如何則尚難預卜

又聞政府對於謀和問題已與南方代表文羣磋商數次將法律事實諸要項大致議定只須李純總代表就位即可開會解決惟此件仍爲先與兩廣單獨議和并非西南全體互相接近因唐繼堯力持異議非先將兩廣確定大局不能融合也

又聞政府昨接南京李純拍來統密要電一件大要云南北和議之進行爲目前急務　但能首將西南各要人地盤決定後則磋商和議當易解決　若不注意於此終局容有無補等語

又聞自何恩溥返滬後李純已諒解中央之苦衷對於和議總代一席擬不再堅辭而中央對李所提之條件亦將完全容納云

和議中之法律問題以現在新國會已經閉幕聞當道計畫無論如何不使該會再開臨時會似可告一段落而唐繼堯則仍要求須分解散經在野調人與唐氏協議擬使兩國會同時無形消滅未知能成事實否也

某　人消息云　最近訪問李純之王克敏在北京與文羣谷鍾秀等會見後關於和議條件以李純及軍政府方面之意見爲基礎其所決定者如左

(一)依舊選舉法召集新國會

(二)向雲南貴州開總協商求其同意若雲南不應則先就廣東廣西四川開始協商

(三)一切決議用和平會議之名不用曹錕張作霖或岑春煊陸榮廷之名義

(四)岑春煊陸榮廷譚延闓之地位俟求得同意後再行發表但該決議發表後廣東廣西及海軍之自主須宣言取消云

倫敦特約通信

☯英陸相秘密禍國事件之發現

(於)

讀者當猶憶及去年春英法等國助高爾哲油登尼等襲擊布爾扎維克之事。此事之由來之一部分、近中發現。先是去年英法幫俄舊黨的時候、英工黨以能工反對政府、結果只好對舊黨爲德不卒、而高油兩人大敗。誰知此中尚有英陸相一段故事。

英國幫俄舊黨、有些秘密的外交、當然是人人料到的。但陸相這樣的壞法、却不是人人料到的。

俄舊黨在英京的代表哥勞文將軍、將其交涉進行報告高爾哲。有一封極長的詳信、於烏木斯克陷落時、叢布爾扎維克手中、存莫斯科外務部。此次英勞働代表團赴俄時、見到、大爲忿怒、怨英陸相且其魯氏之禍國、所以每人抄了一份藏在身邊、避英國海關的檢查、帶到英國來、就在勞働黨報紙上發表了。這封信差不多有萬字、現在把他最可注意的地方列下。這封信是軍事的秘密報告、自然句句是眞實的。

『且氏很怕國內的左黨責難、又怕首相責難。所以極秘密的私和俄國將軍會見』。『英陸部人待遇、極爲出意料外之懇切』。

『且氏很怕局外人注意』。『所要求的、一切事件、一切幫助、件件答應』。

『且氏指定來得可利夫將軍爲參贊軍務的專人』。

『何氏－且氏屬官－與我全身軍裝。以避人耳目、入陸部見且氏』。

『陸部之來將軍、請我在倫敦久住、以便細定』。

『且氏說、『以前不及見俄國將軍、皆因此時會之政治情形、－指工黨、－使許多事件須嚴守秘密』、而行之』。

『且氏告我、(寫信者自稱)軍事上之幫助、極爲困難、皆因英國勞働階級反對出力。且他要試辦的一事、爲無期限之延長。但須秘密。後來高將軍前進時、他還要在左岸幫助。他又並不拒絕在右岸幫助油將軍。總而言之、所有他能做的事、他都做、－但須秘密』。

『助狄將軍極困難、因無藉口之故。但也要派二千五百人僞裝爲技術隊前往』。

『材料之供給、他能盡其所能。他許供給前敵。二千四百萬磅、若北方軍別有所需、還能供給十萬磅』。

『且氏告我、他要把所有我們願意的都實現了』。

『送五百軍官至黑海、一切由英國自備』。

『他最後說、『我是統一的俄羅斯之最勇敢的擁護者。……我自己執行高爾哲將軍的命令』。

『且氏又說、所有關於俄羅斯一切問題、他只認得高將軍、如無高將軍之命、任何事皆不執行』。

『英國派軍官助戰僞裝爲紅十字會前往』。

以上是這封長信裏關於且氏的事、可得下列之斷定。

(1)且氏欺瞞首相、欺瞞國會、欺瞞本國人民。
(2)且氏以英國國家資財、供給不相干之外國投機家、
(3)且氏以英國人之生命、供給外國投機家。
(4)且氏與外國人合謀欺瞞本國之左黨。
(5)且氏聲言執行外國將軍的命令。
(6)所有且氏對俄將的話、且氏一律實行、可以事實證明。

這件事故發露之後、可有下列之影響：(多半已現)

(1)工黨大噪。
(2)反對黨痛詆政府。(獨立自由黨等)
(3)且氏名譽墜落。
(4)此後政府助俄舊黨之可能性頓失。
(5)首相與且氏愈加不和。

首相與且氏原本不睦、此時不過搭姘頭、而且氏自去年來覬覦首相、魯氏大不安。此後更難免於不一致。但且氏未必因此免職、因且氏在戰時聲望極隆之故。

讀者當猶憶及前日本首相幫段派之宣言、與此如出一轍。比較一看、再看看結果有很多意思可以覺得。

◇李蘇督拒絕援閩

中央頃據駐閩委員電告云閩督李厚基前因桂軍圖謀進攻頗形緊急而閩省軍隊不足分配特電李蘇督請爲援助聞李督刻已電覆略謂蘇軍分駐本省各要隘實無餘力再助他省云云是以李閩督昨又電請中央設法援助云云

☯昨日公府又有臨時會議

▲討論四大問題

聞總統近以國內種種緊要問題自軍事收束後迄無若何進步殊形焦急特於昨日(三十一)招張作霖巡閱使曹錕巡閱使及各國務員全體關於時局再開會議探其內容係討論　南北統一方針　撤廢皖閩兩督軍及軍事善後費與最關重要之國民大會問題結果如何因關防甚密未得詳悉云云

◇曹使宴會代表之趣聞

日前曹使在馮邸宴會各省代表時有某省甲乙兩派代表在座曹使首問甲派代表曰貴督軍主張如何甲答以服從中央命令且與曹使一致主張等語於是惹起乙派代表大聲反對曰某督純係段派又是安福系重要份子此路人皆知無容隱諱今因直軍戰勝輒恥已極云云當時曹使本係主人雖有意見亦不能發表祇得再三勸解於是乙派息怒甲派含羞而退云

☯法國有出售安南說

據外交界消息英法兩國現有買賣安南之議並聞刻已進行據探其原因係安南人之對法獨立革命之氣勢日高一日法政府雖極力防止然本國財政窘迫不易維持殖民地之治安是以欲將該地轉售美國以救濟本國財政之困難傾注全力于阿爾塞司羅連兩州至此事之眞否雖不可知然外間之傳說頗盛云

☯美共和黨大反對國際聯盟

▲主張改造爲世界的團體

(倭海阿省八月二十九日電)云美國共和黨候選總統哈爾丁氏對於國際聯盟之演詞內稱威總統所主張之國際聯盟其失敗已既明且確而且無從挽攻該氏因提議謂應改變方針　依據海牙仲裁法庭爲基礎建設一種世界團體彼誓對於此種團體立即盡力以組織之在該氏之意以爲國際聯盟已於此次波蘭之戰爭不能遵守僅初次試驗即遭失敗云

◇美使催詢岳州教士被戕案

駐京美國公使因岳州美教士被戕案久懸未結日前復親至外部催詢究竟聞當局昨已電促王督從速辦理原文如下

(銜略)准外部函稱岳州美教士被戕案續准美使要求迅速解決等語此案關係重要應請貴督從近切實妥籌辦法俾早了結並盼見復云云

☯俄舊黨謀奪中東路之計畫

中東路路權自經我國收回後現正力圖整頓以謀恢復俄亂前遠東國際交通之狀態故各國對於我國此舉均甚贊同惟俄黨對於該路仍時存狡然思逞之念而日本且從中推波助瀾故該路近日情形極瀕危急茲據外人方面消息俄舊黨現已決定設奪中東路之辦法

(一)沿路破壞鐵軌橋梁使日軍延緩撤退期

(二)召集鬍匪擾亂秩序向我國要求保護路權並攬權

(三)同時佔據沿路之郵電機關使我音信不通

(四)以日本之工程隊出而修理路政即從此減少鐵路上之華工云

又聞政府據報中東鐵路一帶匪首張鳳山帶領部屬數千餘名攜帶巨砲十餘尊槍枝數千到處招募土匪大肆猖獗等語並稱該匪黨迭經吉省軍隊痛剿迄未肅清近更自稱定國軍云云

◇俄舊黨侵入新省

▲已勸令解除武裝

俄舊黨敗退後陸續侵入新省迭經新省楊增新來電報告茲聞楊督昨復有電到京略謂阿爾泰海流灘地方突來俄舊黨五百餘名當即勒令繳械允轉爲安插已按照國際公法向俄領交涉將在阿舊黨限期回國云云

◇日人口中之朝鮮獨立運動

八月二十六日大阪時事新報載

駐屯朝鮮軍司令官宇都宮大將於歸國途次關於韓人行動之談話云美國議員團經過朝鮮之時雖有種種之傳說流布世間但經當局嚴重之警戒表面上雖已平靖無事但其裡面則暗潮方漲無可諱言者也至在上海方面之韓人根據地今已移至吉林哈爾濱而自南滿洲北岸以至山東則約有二十萬之朝鮮人與布黨派相提携由布黨之將校爲彼等之訓練官甚至建築兵營時侵國境其勢非可輕視故將來之統治朝鮮要不可不益加注意也云云

☯銀行公會與安福系財產

步軍統領王懷慶於星期五日以公函通知銀行公會調查徐樹錚暨其他安系要人之產業與存款確數若干並云彼係受政府之命調查以便充公彌補近畿因戰事所受損失聞各中國銀行暨各銀號之正副經理於昨早在中央公園開會討論此重要問題因以上銀行銀號之資本與存款十有八九係屬安系要人所有不僅關係京津兩埠並與上海等處皆連帶受影響也至其全體意見咸謂王懷慶此項命令實與全國銀行有關若不急速撤銷所有大衆經營之錢業勢必全行倒閉並云至不得已時爲保護利益起見或求外人保護或遷移於租界內　且僅查華商銀行銀號帳目不及於外國銀行亦難得其實數因彼等產業存於外國銀行者實居十分之七八外國銀行之帳目無論政府如何設法斷難准予調查　現聞銀行中人等已懇切向王懷慶請求撤消此令幸勿徒令華商倒閉予外國銀行莫大利益並另請新援迅速酌核否則即須備全體歇業云云

◇新國會議員會商自身權利

新國會閉會後一般議員於昨日假某地會商自身權利問題多端(一)已欠之歲費領取方法結果託人向某要人說項設法籌撥(二)今後之生計問題結果請政府以簡薦任職任用(三)下屆選舉問題根據於總統概不株連之命令故仍照原來計畫競爭選舉(四)如以上三項無達到目的之望則俟國民大會成立時設法屬入該會分子之內另圖發展云

☯躍躍欲試之庚社

安福失敗非法之新國會當然不能存在乃新議員中頗多乘機別圖預謀下屆選舉之勝利如魯籍國會議員之組織庚社即其最著者查該社設於六部口以魯人居多除議員外尚有學界共約二三百人雖以研究學問爲名而窺其內幕確有重大之抱負近更擬擴張範圍進而與奉直議員以及政學會實行聯絡以冀活動但奉省議員劉恩格與政學會中人谷鍾秀等尚否認其事云

☯昨日北大舉行授學位之典禮

北京大學決定以名譽學位授法美四大名人業誌前報該校本擬擇合宜時期舉行後以班樂衛君回國在即杜威芮恩施二君又未在京故定於三十一日在該校第二院開會授予班君學位到會之男女賓約六百餘人以會場狹小後至者均無餘座茲錄其儀式如左來賓教育總長與教職員齊集分東西就席同時班君及特別來賓在接待室小息至八點五十分在接待室前院分對排班（先爲二導員繼爲全部教授繼又二導員繼班君隨員及特別來賓繼班君繼教務長繼校長末爲二導員）排畢魚貫步進禮堂同時庭前奏軍樂進禮堂時該校各教授分東西就坐于來賓席之前餘由導員分東西引上禮台之東西階就座當班君進禮堂時衆均鼓掌歡迎次校長演說略謂北京大學宗旨一方面以自然科學爲出發點研究一切文學哲學而科學尤以算學爲根基而班君現爲算學大家且北京大學現方以科學整理國故而班君對於中國學問甚爲熱心故本校本上述理由而授理學博士與班君云云繼教務長報告受學位人歷史略謂班君在徽方分程與函數論已有特別貢獻且又爲航空學第一理論大家一九零九在北京演講航空之理論……一九一一二年中國革命後正充下議員竭力提倡首先承認中華民國生平著作共有二百多種至儒班爲里昂工科教授里昂大學校長極輔助中國學生特爲中華學生設置學舍等前日教務會議議決授給二君學位故今茲部人代表教務會議請校長授給班君以理科博士學位於是校長當衆宣告授之以學位且與班君握手繼給里昂校長學位請班君代受隨班君致答辭略謂鄙人從前盡力於巴黎中國學院現承中法人士贊助該學院已告成立此後鄙人擬在北京大學設一法國學院以算學及物理化學三者爲模範再旁及文學哲學等等至里昂中國大學觀於北京大學贈里昂校長以學位亦足以証中國人之注意中法文化之溝通云云禮畢時蔡校長宣布本校已經教務會議議決聘班君爲名譽教授蓋謂班君因北京法國學院的事大約不久仍須來此云聞此次授給班儒二君學位其証書因時間太促尚未製成遲日將設法寄回也

◇旅滬皖紳對於皖督問題之主張

廢去督軍‖由省長負責‖由皖民自決

聞當局昨接旅滬皖紳余誠格李經羲等沁日來電對於皖督問題有所主張原文略謂安福旣倒內閣新成各省區均宜刷新政治力戒因循以慰人民之望現聞倪督病重皖督一席逐鹿之人相繼而起將來以暴易暴皖民又遭水火擬請廢去皖督一缺由省長負責主持所有新舊安武軍酌量改編警備隊駐紮省界以內其餘一切事務慨由皖民自決以免爭端是否有當伏候採納施行云云

報　台　晴　風向當多北　風力最大每秒約四公尺至六公尺

▲西站來京　許鴻恩　八月三十一日

▲花旗銀行　美金元　英金磅　開盤　收盤

規洋換銅元　一四　中鈔換銅元　七二　交鈔換銅元　七二　大條　六一二五　先令　六五　三年公債　七一五

北京電燈　自來水　洋灰

●北京朝陽大學招生●

班數大學預科一班
專門部預科一班
入學資格小學畢業或與
中學畢業有同等學力者
修業年限大學預科二年
專門部預科一年
繳費每年學費現洋
三十六元
試驗科目國文歷史
地理算術大學預科試
加英語
報名期間自八月十一日
起至考試前一日止
報名處所北京東城汪家
胡同東首本校
試驗日期九月十日
如有曾在大學預科畢業及
大學預科修業一年或法政
專門學校預科畢業及本科
修業一年二年者經試驗後
亦可插入相當班次報名時
隨帶四寸半身相片一張試
驗費二元無論考取與否試
驗費概不發還欲寄宿者須
先行聲明

商務印書館發行

教育部兩次審定

前六冊每冊八分　**新體國語教科書**　後二冊不久卽出

▶特別廉價◎六折發售◀

本館編印這部教科書，不上幾個月，教育部就把國民學校令修改一二年級都要用國語教授，各省已改的學校也是一天多一天。本館不敢說有提倡的功勞，只是這部書已經暢銷各省，都說是很革新很適用。所有注音均照教育部最近規定的修正。教育部第一次批還是暫時審定，第二次批已是部予審定。請看兩次的批詞就曉得了。

【第一次批】是書為國民學校練習國語而設，用意可嘉。第一冊支配注音字母完全納入，並加練習各課，具見苦心。惟事屬創始，究竟是否適宜，須俟各地方試驗之後，方可確有把握。應准暫時審定，作為國民學校練習國語試用之書。仰該館徵求各處對於是書之意見，隨時參酌修改。

【第二次批】此書前交國語統一籌備會審查去後，茲據該會呈稱：此書為國語教科書首先出版之作，椎輪大輅，實開國語教科之先聲。上屆送部審查，業經准予暫時審定在案。其中簽示各條，業已遵改，自應即予審定，以為國民學校教科之用等因。查該會審查此書，尚屬允洽，應即准予審定，作為國民學校用書。俟彙案公布可也。

現在這部書的第五第六冊已經出版了。第七第八冊也快要出版了。今為提倡國語起見，特於陽歷九年六月一號為始，年底截止，照定價六折發售。每冊減為四分八厘。

(210)

●解放與改造

月出二冊每月一號十五號發行每冊一角
第二卷第十六號目錄 ▲評壇 創造的教育（一）教育的社會化……時中 ▲論說
天才的發揮與工作的效率……作 社會主義下的教育果然都要減退嗎？……鄭賢宗 社會改造
和學校……訓練 社會主義之……批評……▲思潮
傳路（完）……高紹虞 ▲世界觀 俄國布爾塞維克政黨……▲譯述 蘇維埃勞工是否
失却自由之反正兩種意見……福同 克魯泡特金之社會思想研究（完）……枕江
▲文藝 三年前後的父親……一卒 ▲日人德富蘇峯訪托爾斯泰記……枕
▲附錄「兒童公育」的辯論……楊效春 惲代英
▲江經售處 上海及各省中華書局

北京基督教青年會夜學校秋季招生

財政商業專門學校（附設打字班）九月九日開學
英文夜學校（附設童子英文班）九月二十一日開學
有志向學者務於開學日前到校為要 另有詳章請向崇內米市本會索取

北京藝文書局新張廣告

夏歷七月初九開幕

本局闡揚國故啟文明為宗旨凡所儲備約分四種一訪求宋元明清官私精印原板書籍以供博古家之珍賞二廣搜海內者碩精校名著單行叢刻各書以供收藏家之采取三以影印及銅鋅製版法印行名著秘籍以供博覽家之購求四代運各埠書局前後編部學校教科書及海外名儒為編鉅製以供實用家之取求並備法帖影片教育用品種類繁多不能畢載特此布告幸垂鑒焉

本局開設琉璃廠中間路南新華街口　本主人謹啓

中華懋業銀行廣告

本銀行係中美合資辦理額定資本美金一千萬元奉財政部幣制局特准立案並特准發行兌換券專營國內外匯兌承辦長期短期借款收儲各項定期活期存款貼換期票經收中外各種債票公債交易各種債券證劵買賣貨幣金銀及外國紙幣凡銀行應辦之業務本行無不備具且本行與美國各埠銀行互相聯絡倘有委託事件尤易接洽辦理而於實業尤為注重蓋以本行美國股東均為極大之銀行有限公司資本極為雄厚對於中國一切可靠實業均能投資商辦現已於本年二月六日開幕關於營業事項謹當格外克己手續力求敏捷以副惠顧諸君雅意特此廣告

總行北京西河沿第一百九十八號門牌　電話南局第三千一百二十六號　經理室電話第二百四十六號
總理錢[illegible]　美協理唐默思　華協理徐恩元　經理胡培慶

悅昌文記綢莊廣告

秋風颯颯爽氣宜人製秋冬衣服者爭先恐後本號應時令之需要由南方運到各種廠緞綢緞花樣翻新艷光奪目又到呢羽布疋新物莫不日新月異有美畢集祗以來源踴躍謹開廉價部零廠部廠貨部雜品部俾賜顧諸君瞩目皆是從心所理是為敢
住前門外香[illegible]……路電話南局一[illegible]

咳喘仙丹

喘哮一症苦由肺系受熱氣不通暢所致初則咳嗽漸至喘急如不從速醫治愈久愈深終難解脫本廬虔修時喘氣急仙丹有起死回生之功發行以來口碑載道無論男女老幼新起久患內外感[illegible]

◀北京首創▶
開成豆食製造所

◀監造人巴黎遠東生物學會主任▶
高陽李石曾
法比政府特給最優等獎憑金章

豆酥餅　豆餅乾　豆精乳　豆咖啡　豆月餅
豆麵包　豆腐乾　豆酥糖　豆蛋糕　豆醬餅　豆細點

裝製精良　携帶便利　餽贈禮品　最為特色　種類甚多　不及備載

豆精乳卌瓶洋一元不滿者每瓶銅子五枚

發行所宣武門外大街七十五號　電話南局一千零九十一號

▲分銷處廊房頭條勸業場內三層樓利民商店◀

介紹美術攝影畫像

[illegible]質之前列勝覽會優等者。亦自愧弗如。四歲京華。益求精。同人等鑒賞之餘。代宣潤格。以節年君筆墨之[illegible]。辭非阿好。諸君儻知士君之寫貌工不[illegible]。張倩辭非負虛名。[illegible]長康寶操絕藝。[illegible]寫真家。推準通神[illegible]。諸君爭[illegible]。已。如倩傳神。[illegible]作曹郎。阿阿。是非堅手。逢人爭說陸探。右。[illegible]。還奇錢。試說真真錢復田。須但神[illegible]傳阿堵。[illegible]不須別[illegible]龍眼。[illegible]
生學會同人啟
館設北京楊梅竹斜街中間潤章可隨時[illegible]

●中華匯業銀行

本行奉財政部批准立案額定資本日金一千萬元專營京外匯兌並辦理往來存款定期存款抵押放款貼現放款單押買賣生金生銀以及銀行一切業務無不格外克己祈各界惠顧是幸特此廣告
總理陸宗輿　專務理事柳內常次郎　外行總經理楊德森
地址東交民巷西口戶部街
營業時間上午十時起至下午三時止星期六上午十二時止
總行電話東局四百五十九號　京行總經理室電話東局二千二百七十[illegible]號　營業部電話東局一千二百七十八號
通匯地點　國內　上海　奉天　漢口　九江　福州　廈門　汕頭　廣州　香港　長春　天津　大連
國外　東京　橫濱　大坂　戶司門　長崎　朝鮮　京城　倫敦　紐約

中國實業銀行儲蓄部

有獎儲蓄

儲款　每月每戶十二元或九元或六元或三元　外埠儲款請按月按季或按年匯寄本行辦理

還本　如儲戶繳足期限時照章程一概還本並給餘利且已繳足兩年以後無論得獎多少均可照章隨時取回儲款

開獎　每月一日開獎一次

得獎　十二元者每月有得獎二千元之希望九元者每月有得獎一千五百元之希望六元者每月有得獎一千元之希望三元者每月有得獎五百元之希望

地址　北京西交民巷　濟南城內府門前　天津法界十二號

章程　閱詳細章程請向本行索取

注意　現已開獎十一次第十二次開獎准於下月一日舉行

中國實業銀行儲蓄部謹啟

中華儲蓄銀行

特別獎勵儲蓄

本行第一組第十期第二組第七期特別獎勵儲蓄已於八月十日在天津會館當眾開獎財政部特派監視員宋克準君儲戶公推代表王士文葉瑾仲君盧魯意君張芸卿君

▲第一組
頭獎一二三七三　余玉山君獨得一千一百十六元　胡奎樾君　俞葉封君各得五百五十八元
二獎三四五號　歐永清君　高竹君君　李林生君　魏荷生君各得一百七十二元
三獎五五〇號　郤香林君獨得一百七十二元
四獎共一百七十二號另有號單隨便索閱

▲第二組
頭獎二七〇號　濤琴君　馬蒂君各得九十四元　向少章君
二獎一〇〇　嚴怡甫君獨得一百十三元四角　黃樹德君獨得五十六元七角
三獎四六〇號　朱紹庭君　屠味清君各得十九元　時孟班君
四獎共二百十三號另有號單隨便索閱

北京醫院

院長　醫學士侯希民
門診　自上午九時至下午五時
院址　內石駙馬大街　電話西局四一三
醫員　朱企洛　產科女士　[illegible]子勝
出診　急症接生　隨時
注射　種痘檢驗　隨時
各種　[illegible]
書報　[illegible]
院長過午不療前診

博愛醫院

內外科專門　花柳病
統治一切病症　六百零六無痛注射　林病從速除根　痔瘡肺癆注射可愈
◀隨時種痘▶
出診　應需　診費　從廉
醫學士金子直　西交民巷中國銀行對過　電話南局二四七六

萬應[illegible]

痔瘡之症種類甚繁有牡痔牝痔脈痔腸痔之分又有酒痔色痔血痔氣痔之別究其患痔之原大都濕熱下注醉飽行房陰虧熱甚焦勞過度以致筋脈橫[illegible]精氣脫肛或成塊或腫或痛者為痔[illegible]

北京寶華樓廣告

精粹嵌鑿號
章家劉媛女妙並製各種銀項練目名新發明寶來樓蘭銀器烟盒文棚美裝飾品珍珠掛花術裂飾繁多請賜顧選購是日至盼
大玩欄電話南局七八號　護國寺電話西局一六
寶華樓謹

歡喜牌最上等香烟出世

歡喜香烟烟枝加大氣味醇香敢稱空前未見惟一精美上等之香烟有如是的精良國貨足以比美舶來品而應高社會之需求焉

中國興業烟草公司　北京總理祥記號

精益眼鏡公司

眼鏡為生理上必須之附屬品與戴鏡者之關係極為密切故購眼鏡決不可視普通物品

諸君如欲愛護目光及儀表之美觀請用克羅克司並最新式玳瑁鏡架

敝公司備有最新式驗光儀器專驗各種目光不差毫黍

諸君如欲購最可靠之眼鏡請駕臨一試無任歡迎

精益眼鏡公司謹啟

▲上海總公司　▲分公司　北京　天津　濟南　哈爾濱　奉天　漢口　長沙　重慶　開封　南昌　香港　廣東　南京　揚州　杭州　蘇州　▲北京支店　在前門外觀音寺西口路北電話南局一百十一號

西單二條西口

女醫梁毅修

電話西局三八八號

主治　婦人科　小兒科　內外科　眼科　耳鼻咽喉科　皮膚科　花柳科

▲診察時間與診察費
門診　上午十時至十二時送診紙收藥費逾時提早收費一元
出診　收費三元車費四角隨請隨到深夜遠道加倍收費藥費俱係另計

▲產科規例
產前往診一次產後隔天往診至斷臍為止收費十六元車費照出診例難產刀針割炙另議

夏令行軍居家常備

行軍丹藥

本藥房創製之諸葛行軍丹諸葛行軍藥自問世以來咸稱藥品精良功效卓著是以風行海內遐邇馳名各界到、迎久蒙軍警各界大批定購大有應接不暇之勢此亦國貨發達之好現象也諸葛行軍丹係用鐵盒內裝藥面或聞或服皆可諸葛軍藥係小粒丸子每服五粒或十粒若與行軍丹內外並用奏效尤速真有起死回生之功諸葛行軍丹諸葛行軍藥二種主治各症開列於左

感冒風寒　四時痧症　中暑中寒　霍亂吐瀉　絞腸腹痛　頭痛目眩　口臭牙痛　停食停水　飲食無味　精神鬱結　惡心嘔吐　酒醉暈船　水土不服　白赤痢疾　腹痛膨脹　三焦鬱火　食不消化　痰迷氣迷　不省人事　瘟疫流行　山嵐瘴氣　以上各症聞服行軍丹吞服行軍藥無不立見奇效　行軍丹大盒減售銅元五十枚中盒二十枚小盒十枚　行軍藥大包五十枚中包十枚小包五枚

▲總批發處　**北京大柵欄華美大藥房**　電話南局三二五七　**各大藥房洋廣雜貨舖均有代售**　外埠批發處上海五馬路華美　天津單街子老德記　保定府合記　太原府合記　石家莊亞麗　張家口保記　北通縣德泰　濟南府老德記華美大藥房經理廣東懷仁堂各種夏令應驗良藥開列於左

八寶紅靈丹　專治中風中暑霍亂吐瀉瘟疫痧氣絞腸腹痛頭花暈船酒醉水土不服山嵐瘴氣一切危急之症莫不應驗如神

清涼平安散　專治一切暴病忽然昏倒不省人事中風中暑霍亂吐瀉肚痛胸滿頭痛眼花等症速聞此散立刻清涼爽快人馬平安

萬應痧氣丸　又名時症丸治中暑頭暈眼黑絞腸腹痛霍亂轉筋上吐下瀉陰陽反錯速服七八丸再研一二丸吹入鼻中立見奇效

萬應錠　治受暑中寒三焦火熱大便結燥胸膈滿悶霍亂吐瀉赤白痢疾頭痛眼花惡心嘔吐口苦舌乾停食停水等症

藿香正氣丸　四時不正感冒風寒四肢無力中暑霍亂惡心嘔吐食水停滯不服水土頭痛寒熱往來鼻塞不通

北京大柵欄華美大藥房經理批發定價從廉

淋　柳梅毒合

樂山清血搜毒丸

樂山清血搜毒丸乃經內務部批准立案註冊自發售至今已歷二十餘年矣待實言竟有喪心牟利之徒仿造此丸之技倆影射模形滑肆其魚目混珠[illegible]

並在農商部註冊功效神驗久爲世知於是奸商弄婢子學夫人[illegible]

▲樂山清血搜毒丸主治各症列左　[illegible]淋濁　下元虧損時流濁　便後尿管刺痛　楊梅結毒未發已發出者　楊梅入骨筋骨疼痛　魚口便毒　各種疔毒惡瘡　梅毒傳染婦女及小兒胎毒　[illegible]

每瓶洋一元二角五　每六瓶洋六元正

經理處　北京**前門外觀音寺中間華英大藥房**　王府井大街路東中美藥房　西單牌樓西美藥房　東四牌樓北瑞豐藥房　保定府西街華英藥房　天津單街老德記藥房　[illegible]　張家口恰安街葆記藥房　太原府中西藥房　[illegible]　外埠函購原班寄奉

[illegible]仿造偽製或抄襲本醫士仿單或影射相同[illegible]**樂山清血搜毒丸**並雙地球商標本醫士小照方爲真品庶不致受奸商偽藥欺騙也

腎虧體弱腰膝痠痛

人身欲得養生之要訣者惟腎經一部最有重大關係如腎經強壯百[illegible]

[illegible]樂山補腎壯力丸並雙地球商標[illegible]外埠函購外加郵費二角　原局寄奉經售處請閱下文廣告內註明

樂山潤肺止咳化痰丸

咳嗽一症發於肺部肺爲華臟之首最爲嬌嫩[illegible]

癆傷咳嗽　**雞癆咳**　**痰喘咳嗽**　**多年不**[illegible]　**老[illegible]**

▲**價目每盒大洋一元六盒大洋五元**

惠顧務望認明雙地球商標樂山潤肺止咳化痰丸方不受欺

▲外埠函購[illegible]

樂山補腎壯力丸經售處　前門外觀音寺中間華英大藥房　王府井大街路東中美藥房　西單牌樓西美藥房　東四牌樓北瑞豐藥房　天津老德記藥房　保定府西街華英藥房　張家口恰安街葆記藥房　濟南老德記藥房　奉天中西藥房

英達中國實業之機會

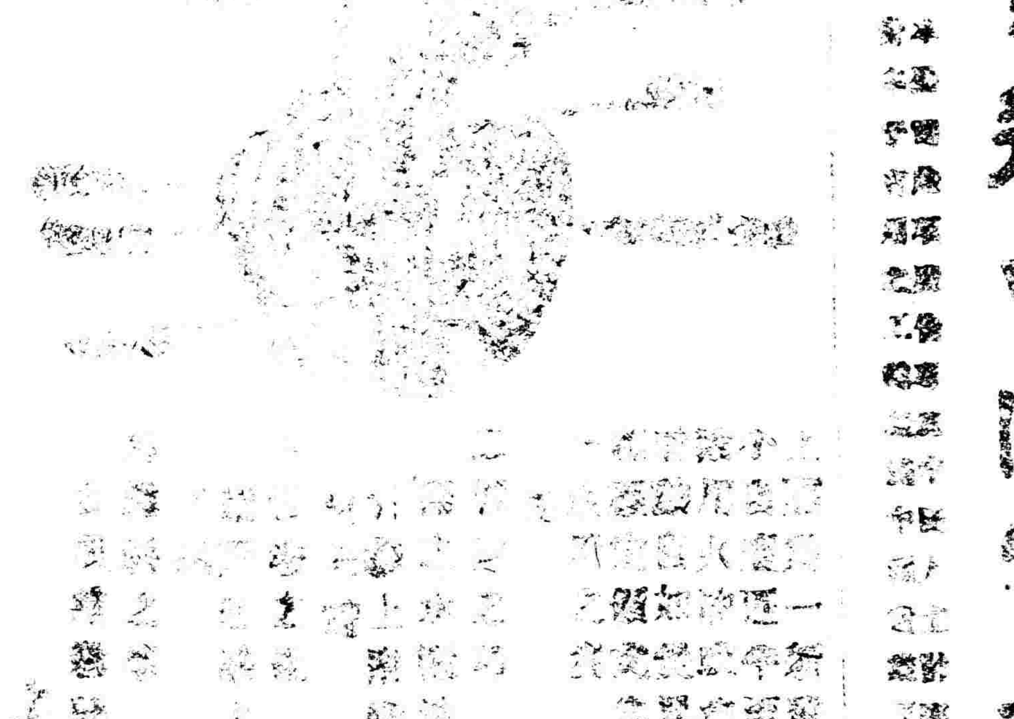

[illegible]

□□公司

報身乎

[illegible]乾坤[illegible]造膏[illegible]每張[illegible]並補血益氣保和丸[illegible]張家口恰安街葆記藥房　奉天中西藥房　山東濟南老德記藥房　天津單街子老德記藥房　保定府華英藥房　大柵欄華美大藥房

北洋大藥[illegible]　北京前門外觀音寺　北京報館內葆記藥房中[illegible]大藥房均有代售

德人論國際形勢

（巴黎通信社九年六月十五日稿）

▲世界將來之三大戰爭…英日…英美…黃白
▲德人宜乘機賺錢
▲中國亦有求海外殖民地之時耶

歐戰之後世界上國際形勢將如何變遷實爲重要之問題固世人所注意者英美日本各國報紙論列尤多德國則因敗後海外交通不便其言論遂鮮爲外人所知究竟德人對於國際形勢之觀察如何其自處之道又如何當爲閱者諸君所樂聞也

近有德人阿騰里德者著有『將來三大戰爭』一書所言國際形勢甚詳出書未久便已六版可見此書在彼國之價值惟其中論點頗多怪誕如言黃白戰爭猶是威廉第二黃禍之舊說徒以聳人聽聞而已即言英日英美之衝突與吾東方人之觀察亦不無出入之處但其究係德人之言亦爲一般德人所歡迎之議論者之亦足以供參考大部分德人心理之用特由駐德社員將其書中大旨撮要譯之如下

阿騰里德君云世人以爲此次大戰之後必能永享和平之幸福矣詎知將來戰爭之禍即潛伏於假面具和平之中乎據吾人所觀察將來之世界必有三大戰爭相繼出現且爲時並不甚遠今依論次列於左

（一）英日之戰　英國向來立國之政策即不許世界各國中更有一國能與英國國力抗衡而立者吾人但觀其百餘年來或聯甲與俄以敗法或結合日本以拒俄或與俄法協商以敵德要皆循此政策以進行今試問歐戰以後世界各國中尚有一二國能與英國抗衡者否如尚有一二國國力既强盛其政治慾又不亞於英人則戰爭之禍必不能免矣

戰後德既大敗頗難驟振法國雖勝又疲敝不堪俄之內亂未知何日能已意大利又弱不足道計之其尚能抗衡英國者惟日本與美利堅二國耳

日本在歐戰中乘機攝取將英國在遠東之勢力大有取而代之之勢於戰後又獲得德在南洋諸島之屬地於是與英之外府印度日益接近且於海陸兩軍皆有大規模之擴充故英人就商務言就軍事言就領土言就百年來立國之政策而言在在皆有與日戰爭之趨勢

且戰爭之起本極容易之事只須資本家數人一旦感受海外商業競爭之痛苦但以若干金錢賄買報館主筆而戰爭與論即立遍於全國矣

近來報紙傳聞英美有秘密結約之事果爾則英美聯盟以攻日本不久將成事實美國陸軍雖不能戰勝攻克而自守之力却爲有餘倘英美結聯以攻日本日本必無力量佔取美之西岸既不能佔取美國西岸則日本之鋼鐵來源斷絕不能持久戰爭必爲英人所勝無疑

特此戰爭必爲陸戰而非海戰其故有二

（甲）英國素以海軍稱雄於世然斷不肯輕易與人海戰恐一敗之後即喪失其海王之名而各處殖民地必歸瓦解此次吾德之失敗原因雖多然吾國海軍未與英之海軍一決勝負亦其一也蓋與其戰後自行擊沉或交付協約局如當時一戰以破其海王之名

（乙）英海軍雖能馳抵遠東但終不能登陸因日本領土甚小海岸線無多爲防守起見近陸處必遍設水雷或即中國沿岸亦必敷設水雷故英海軍終無上陸之望

然英國雖不欲海戰而日本際於德之失敗必以海軍出戰無疑吾料其時英人必多方避之或竟使美國海軍當其前衝亦未可知吾所謂陸戰者即英國陸軍由德俄兩國以至西比利亞與日本接戰或利用外交手腕聯絡法意等國共擊日本一如今次之擊德國日本以一國而敵世界之師必敗無疑

吾德人於此時必得極大之利益何則蓋此次戰爭必較上次戰爭犧牲尤大如製造軍用品及敷設軍事鐵道等皆有待於德人此由世界各民族富於軍事智識而又有此工作能力者當推吾德意志人吾德人於是時別無他望惟多賺協約之錢以發展自國而已

俄事片談（二）

（一）婚姻制度—蘇維埃的結婚和離婚、皆不必到教堂或裁判所去聲明。因爲各省都設有『結婚和離婚所』、凡男女到該所報明結婚的、就算正式結婚、報明離婚的、就算正式離婚。既不必多煩手續、也不必花費金錢；非常自由、也非常的利便。自從此制實行之後、不但離婚的比從前少、並且幾乎沒有離婚的男女了。

（二）宣傳方法—蘇維埃有兩種宣傳的利器：

（A）『傳音機』、這種傳音機、皆設在街道當中、用來宣揚社會主義。所唱的皆是列寧、託羅斯基、布哈林各人的演說詞、或『革命樂歌』等等。聲音極其洪亮、最容易感動人心。

（B）『圖畫』、這種圖畫是由政府召集的畫師所寫、拿來懸掛在戲院牆壁、其中皆是『人生皆當獨立作工』、『寄生者的醜態』、『革命首領的肖像』的種種圖畫、也是容易使人感動的。

以上兩種利器、皆由政府所派的專員帶着到處去講演、所以他們的主義傳播得非常的敏捷。

（三）教育制度—蘇維埃設有『中央教育委員審查會』、此會的組織、除了教育科長、教育委員之外、還有政府代表、和各地方各機關的代表。又設有『中央教育委員會』現在有平民教育委員七人、他們最大的責任、是按時集會以解決教育科範圍以外的問題、把從前教育的大綱、澈底改革。若是關於教育制度上的問題、就要由『中央教育委員審查會』去解決。要是關於教育的制定或革新的問題、就要經過全俄國民大會解決之。各省州縣皆設有平民教育科』、專去實行教育事宜。而在教育科中也設有調查會。

所有從前那些特權的、限制的、高的、中的、大的、小的、男的、女的、普通的、和專門的、種種學校、經全俄教育委員全體贊成改爲『勞工劃一學校』。『劃一』這兩個字、包含兩種意思：第一種、打破階級的特殊的教育、使他變成劃一的平等的教育。第二種、劃除十六歲以前專門的特異的智識教育、使他變成技能的學術的統一教育。

陝西巨匪王飛虎來京

巨匪王飛虎者蒲城縣市井無賴也素以攔路打搶姦淫民女爲生當陸建章督陝時四處捉拏該匪匿跡陝北之黃龍山內未克捕獲嗣陳氏失敗陳樹藩以籠絡手段委之以團長繼因耿直兵變恐生異心遂加之以旅長頭銜該匪益張其膽凡駐紮之地半皆搜掠一空如同朝韓郃澄渭長臨二華一帶無一家一戶弗受其害者人民提其勢力莫敢與之較最可恨者某女學生二人學業頗佳該匪聞知詭言其四位夫人亦欲求學託人聘請在其家授課越二日該匪夜間峭進書房即用手槍力逼二女生成婚二生年未及笄何能認可遂強姦竭血流滿地慘不忍聞迨女家知道赴省報告該匪積恨成怒捏報女生家通匪至行槍斃其餘韓城馮某朝邑胡某同州董某郃陽康某等三十餘家均以詐財未遂私用火香燜斗燙之於背煎油灌之于耳先後燒死者不可勝數種種惡跡罄竹難述去歲陳樹藩因人民上控該匪者一日百稟接踵而至自覺面子上很難敷衍遂將旅長之職暫爲裁併改充軍署衛隊司令以安其心該匪知事不好乃假赴漢尋妻爲名攜帶數十萬血膏資財逍遙法外每日在漢擁妓吃酒樂不可支不料陝西受害各家聯袂至漢意圖報復該匪聞知昨復帶同助桀爲虐之武某張某竊至都門匿藏某旅館詎在京陝西公民及被害人家早已得風近日掛線追蹤各處秘查一面稟報各當道拿辦不知飛虎尚能飛去否

預備提出聯盟會之議案

國際聯盟會開幕在即我國應提議案刻正從事預備茲據外交界確訊我國當道注意之案除山東等問題外尚有二事亦擬一併提出（一）廟街交涉（一）滿韓交涉云云

◇梁士詒今日來京

梁燕孫北上到津原擬於昨日來京昨聞其私宅接得天津電話據稱梁氏因事實尚須在津滯留一日準於今午抵京云

◇我國駐日公使將發表

駐日公使一席政府擬以胡維德繼任曾于日前依照外交慣例徵求日本方面之同意茲據政界確訊日政府現已表示歡迎昨日駐日使署轉報來京當局擬日內即以明令派署云

◇京漢裁員將分三批發表

京漢路局因陷入政治漩渦致員司冗塞雖各局長到任伊始未嘗不以力求整頓爲言而實則一面裁減一面增添此次政局變動以後關京漢局長俞人鳳已將擬行裁撤人員斟酌妥協分爲三批發表第一批爲掛名人員由九月一日起停止薪俸第二批第三批分別自九月十五日及十月一日起停止薪俸聞該局人員甚形恐慌

◇調查兗州兵變眞相

據軍界確息中央昨得山東兗州鎮守使唐天喜來電報告兗州於日夜突被土匪入城刼掠措辭含混內中不無別情特派某探員赴兗詳查是否唐部譁變商民損失若何一俟詳確報告到京即行按律嚴辦云

◇中央最近之收入

中央最近收入各處解款爲數頗鉅茲特彙紀於次（甲）報收之款一江漢關七月份稅款二十四萬八千兩一蕪湖關十二萬元一潮延兩關三千兩一津浦商貨統捐局七萬元一奉天印花稅處二萬元一金陵關八月上旬七千八百元一新提關六月下旬八千兩（乙）報解之款一津海關雜稅印花稅四千元一江海關印花款二百三十元一蘇海印花款六千元一臨淸關稅款六千元一甌海關一千三百元一閩海關六千六百元一廈門關三千元一多倫關四千八百元一京師稅關印花款七千元一奉天印花處一千八百元一柳江煤礦公司統稅三千七百五十元云云

鄂省立法司法两界之黑幕

▲議員逢迎官廳
▲主張維持軍省官制
▲法院濫用職權
▲拘留報館編輯

鄂省議會對於時局的變化久不聞他有甚麼樣的主張現忽然由秘書廳發出通函召集在省的議員』此時在閉會期內議員多返里避暑』於二十五日開茶話會議討論調和時局糾紛的問題是日下午一時餘議員漸漸到了三十七人算夠了三分一的茶話會法定數鐘鳴兩下齊集茶話室內由李德寅副議長主席開會首先文牘報告文件畢次李副議長起道從停戰以來已逾了一月而收拾時局尚無正當辦法近閱全國報紙凡屬團體個人都有建議本會爲人民代表也應發表點意見一來好備政府採擇二來也可以敷衍面子當就擬出四個問題經大家討論約一小時方才意見一致便指定起稿員將此四項意見擬成通電分致南北政府和各省當道此項通電聽說昨天已經發出其內容（一）在憲法未頒布以前由中央政府重頒遵守約法之明令（二）新舊國會同時解散照舊選舉法召集下屆國會（三）現任總統應俟下屆國會選出繼任時解除職務（四）現行軍省官制仍舊設置所主張的前三項是人云亦云末一項却含有一概敷衍的意味與國人所希望的廢督民治大相反對這種無聊的意見倒不若噤口不言爲妙哩

武漢商報今春出版以來頗受歡迎因上月登載『漢陽縣承審官受賄撤懲』新聞一則被夏口地方檢察廳票傳該報編輯項傑生君到廳檢察官段希文升座謂了數語以觸犯新刑律第三百六十條『指摘事實公然侮辱人者不論事實有無應處以五等有期徒刑拘役或二百元以下之罰金』就把該報編輯收押起來立即宣告閉庭了武漢商報非常憤慨漢口各報也都憤慨了不得特於二十六日聯名致函該廳詢問理由要他答覆又在報上登了一則『報館編輯被拘的疑問』的新聞表示物傷其類的意思乃該廳竟大擺架的官派並不答覆於二十七日懸布告在該廳門首大概說凡關於訴訟案件均須分別購用狀紙若僅用白稟及便函者一概無效並不批示答覆業經布告在案茲據正義報館等數家聯名投遞便函一件係對於本廳偵查武漢商報館登有漢陽縣承審受賄一案有所陳述並且要求答覆等語查該報館等既非案內當事人又未用正式狀紙突來質問照章本無答覆之必要茲恐上述布告尚未週知合再宣示仰該各報館等知照又另外致函某報聲明所登『報館編輯被拘疑問』的新聞錯誤令他更正該函說道『頃閱貴報八月二十六日本省紀聞漢口欄內有報館編輯被拘之疑問一則查本案武漢商報於本年七月二十九日於漢陽紀聞欄內登有承審受賄撤懲一則漢陽縣承審員董汝駿以該報捏誣妨害名譽呈訴高等檢察廳八月十六日高等檢察廳令發本廳偵察核辦並抄發原呈及附則報紙本廳隨即發票送傳該報總編輯畏罪不前嗣於八月二十四日項傑生始行赴案自供係臨時代理武漢商報館總編輯檢察官根據原告訴人之告訴開始偵查該刑事被告人項傑生實係罪犯特依法管收送審核辦在案核與貴報所載無人親告及不問明事實遽予拘押等語殊多錯誤希即於八月二十七日貴報第一張第一頁首端大字更正以免淆惑觀聽而昭翔實』該廳致函更正乃指定地位和大字更正官派也自不小就據該廳此函而論是此案已有親告人何以該檢察官二十四晚訊案時先說本廳已經檢舉出來再說『本廳是不能不檢舉的』此固明明白白自認作檢舉究竟檢舉和親告誰先誰後眞是予人以莫大的疑問現在讓一步說該廳認新聞與事實不符時有去函更正的必要何以該承審員先前不經過更正的手續遽予呈訴呢看來憑藉勢力摧殘言論的心跡顯然可見各報等昨晚復集議一次決定通電全國報界請爲主持公道一面電請大理院解釋刑律三百六十條的法意一面延律師爲正式的抗訴只是漢口報界人才向來缺乏且處在勢力壓迫的中間能否訴訟得直尚是一種疑問

（八、二一八）

◇開封白丸案續誌

（開封特約通訊員濟）

▲與省議員有關係

白丸之害甚於鴉片記者曾於前次通訊中約略言之省議員爲省地方代表宜以興利除害爲職志以白丸之害如斯之烈開封白丸流行之盛在理宜由省議員提出議案咨請行政官從嚴查禁方不負代表地方人民之天職乃據近日各方面之傳述販賣白丸者多有神聖不可侵犯之省議員爲之護符亦可謂奇異之新聞矣前次通訊所紀運往封邱袋破發現之白丸案牽涉省議員高君蔭曾高曾登報聲辨確否尚未可知日昨郵務局由郵件中發現製白丸原料一案案內又涉及省議員靳仲濤靳爲議員中之卓卓者年約五十左右曾充第二中校校長在教育界亦薄負時譽乃亦業此殊爲可惜茲將郵務總局致警察廳公函照錄於下請閱者試加以公平之評判焉函曰逕啓者據敝屬開封郵局段永發呈稱八月十七日查有上海五馬路中間姚桂記寄交開封東司門靳仲濤先生收第五三〇一號第五三〇二號包裹二件稅單注明士的年咖啡精兩種當經眼同代取包裹人李勤包裹稅委員賈懋德及東區署員李成蹊開驗內係藥品四種經西醫譚子東化驗該藥確係金雞納咖啡印士的年嗎啡等藥均爲製造白丸金丹原料除已將代收包裹人李勤及各種藥品交警帶往東區外合將東區收條包裹處開驗單醫生化驗單呈驗核辦等情查白丸金丹等戒烟藥品自前兼省長通令查禁後仍有奸商販借郵便購買原料自行配造況嗎啡郵章禁寄士的年確係毒藥若不嚴行防杜則內地製造日多銷售日廣流毒將益無窮相應函請貴廳長提取代收包裹人李勤及各種藥品到案驗問明確送交地方檢察廳依法懲辦用儆效尤而清烟害云云此外尚有二十五日由捷通公司自上海立華公司運來大宗白丸原料交中西藥房查收經國貨維持會察覺者約值三千元若製成白丸可值萬餘元聞係以木箱裝運外面包以胰子牙粉等物內中則夾雜白丸原料海經英士的年嗎啡各藥品由國貨維持會稟明警廳龍廳長以案情重大面向新省長請示辦法蓋此案若窮原竟委亦與某議員有關係也

◇深縣旅京同鄉之呼籲

直屬各縣既受兵燹又遭天災大有民不聊生之概昨深縣旅京人民又發出通函迫切呼籲原函如下敬啓者深縣城東南自去年兩遭亢旱寸草未獲餓莩載道實令人不忍聞見憶前年之洪水爲災民既不堪其苦今方補救不及又遇歲旱查直省各縣雖多凶年然皆未若敝鄉如斯之極也前有由鄉來人云糧食異常高貴如小米每斤價增至銅元十五枚高粱每斤至少亦須銅元十枚其餘不問可知以鄉村生活程度而論即富有之家亦難求一飽況窮而無力者乎敝等遠隔家園聞饑饉情形何啻目覩但望在京同鄉大發仁慈之心提倡捐助以濟窮黎無任感戴云云

◇電請沿途照料遣散兵士

北通變兵業已實行遣散送回直魯日昨靳揆又通電沿途長官妥爲照料原電如下（銜略）茲有遣散之通州軍隊即晚專車遣送回籍經過各站希飭妥爲照料免生憤會院卅印

◇周葉赴津之任務

▲接洽借款

周財長就職後對於借款事宜極力進行刻以中央財政支絀大有迫不及待之勢特於昨日閣議散後四點四十五分偕同葉恭綽氏赴津接洽某項借款云云

本京新聞

有獎償券今日開籤

有獎實業債券定於九月一日（即今日）在先農壇內舉行第一期開籤農商部總次長等均於今日赴會場親臨監視開籤云　（固十）

法部之工程計畫

法部將西交民巷京師分監看守分所等地基賣與懋業銀行後所有該監所等房屋亦已全數標賣由景祥木廠出標洋六千餘元實行承買昨已將該監所磚瓦木料等全行拆去法部即將該部馬號移置分監舊址之後院重行建築而於該馬號舊址以及法部右翼新建司法講習所與藏書樓至地方審檢廳與地方看守所亦擬設法改建惟分監改建早已取消擬將該款移作下斜街建築幼年監之用云

警廳取締貼廣告

警察廳設立廣告牌不准商民任意亂貼是爲整頓市面觀瞻現又不遵禁令發生舊習再重申訓令由各區從嚴取締違者懲辦

商人請添設夜市

商人陳兆南因近來市面蕭條小民生計困難聯合具稟警察廳請將後門大街至鼓樓一帶按照舊歷單日添設夜市在便道旁擺設各項貨攤殷總監已派員查勘有無妨礙再行批示云

平糶局改售大米

京師糧食救濟會現派員由南省採辦大米二千石現已運京昨通告內外城各平糶局自九月一號起改售大米每斤售銅元七枚每人售米一斤幼孩仍不售云　（志十二）

前夜東城之火警

東單牌樓棲鳳樓永順[illegible]舖於前日夜內一時餘延燒房屋十三間並焚燒蓆箔沙篙等物各軍警水會趕到撲滅幸未延及他處云　（珍十二）

旗人一家八口投河

西直門內新街口養羊胡同五號門牌住戶景文係廂紅旗已故副都統松年之子近因旗餉久未發放一貧如洗二十九日午後五鐘同其妻及其妹並幼子三女伊母一齊投河高亮橋尋死經與善汛劉志等撈救一子一女均已淹斃其餘帶汛問話　（軒十二）

命令

大總統令

此次外蒙撤消自治各札薩克汗王公等同心內向翊贊輸忱允宜普錫褒封用宏獎勸所有外蒙各札薩克汗王公等無論沿襲前清及得自外蒙者均照現在封秩晉進一爵無爵可進者別封其一子此外喇嘛等有呼圖克圖各名號者一體量予加封用慰傾向之忱著由該管長官按照各盟旗詳細查明現在封秩人數造冊彙送蒙藏院呈請明令進封以示綏懷遠服嘉勵忠誠之至意此令

派唐在復爲國際聯合會全權代表此令

任命張九卿爲吉林陸軍第一混成旅旅長胡文藻爲第二旅旅長誠明爲第三混成旅旅長李夢庚爲第四混成旅旅長李慶祿爲第五混成旅旅長高鳳城爲第六混成旅旅長此令

署外交總長顏惠慶呈駐朝鮮總領事富士英因病懇請辭職應照准此令

署外交總長顏惠慶呈請任命馬廷亮爲駐朝鮮總領事應照准此令

署內務總長張志潭呈秘書呂鈺王廷揚程炎震懇請辭職均照准此令

署內務總長張志潭呈請任命黃維翰羅述禕沈秉懿爲秘書均照准此令

蒙藏院總裁貢桑諾爾布呈請以烏爾圖那素圖補喀喇沁右旗協理克什克都楞補土默特右旗協理永棟萬楚克補浩齊特右旗協理巴圖爾補鄂爾多斯右翼後旗協理均照准此令

兼署陸軍總長靳雲鵬呈請任命汪先倫爲河州鎮守使署副官長應照准此令

中華民國九年八月三十一日

中　七月　（靈芝仙）（常九如）　四洲城　搖會
新　十七　（金蘭香）（陳乾江）　紅梅閣　坐宮
新　七月　（金蘭香）（陳乾江）　祭塔　盜骨
新　七月　（張蘭卿）（王翠玉）　小放牛　鍘美案
吉　七月　（小桂花）（王九齡）
廣　七月　（馬連良）（沈富貴）　南天門　反五關
文　七月　（小蘭芬）（小惠英）　碰碑　行路
同　七月　（王繼卿）（婁心平）　休
三　七月　（石鶴玉）（五齡童）　女起解　八大錘
廣　七月　（小桂仙）（文菊芳）　烏盆計　進宮

藝術談（四）

紹虞

▲藝術的理想化

哈托孟（Haetmann）說：『自然派的藝術家、有應注意的一件事、即美離開理想的眞理愈遠、接於自然世界愈近、因而離開眞正的自然模仿亦愈遠。究竟他們所能見到的、只限於肉眼、精神方面便不能見到了。單以肉眼觀察而不以心眼、怎樣可於精神方面、領悟且發揮事物底眞相呢？』我想這個弊病、即因於自然派要屈服理想去服從自然的緣故。單就自然界的現狀而忠實描寫、不再參以一己的理想、使成爲理想化（Idealisation）、所以有此弊病了。

美的理想、即是美的極致—或是最近於極致的。這種以爲極致的標準、雖根於個人—藝術家—主觀的嗜好及判斷而定、但總是以美爲目的的。吾人對於自然界的現狀、覺得亦頗多缺陷、因此以美的極致爲標準的藝術、勢不能不經理想化的作用。不過各人主觀的理想、由於平素的修養及人格、而各異其趣。志趣卑瑣的人、理想亦不會高超、以此爲標準、經過了理想化的結果、則其所成的藝術、亦必無價值、或且缺陷更多、反不如忠實描寫自然的了。

藝術上的理想化、大概有兩方面：

一、積極的理想化—增自然的美

二、消極的理想化—減自然的醜

積極的方面、是藝術家要運用自己較爲圓滿的理想、補充自然的缺陷。譬如音樂、要表現秋夜的寂寞、而著一曲譜、其所取於自然界的材料、不外是森林中鳥語蟲鳴、但祇此還不足以表現寂寞的感情、所以又必以自己的理想、添以悲哀的格律、這是指積極的理想化而言。

消極的方面、是藝術家標準於自己的理想、以除去自然中的非美及醜、使自然界的缺點、不礙他圓滿的理想。譬如彫刻家把一肌肉發達的男子爲模型、欲使他作品表現勇壯的理想、但或他面部有什麼醜態—如生瘤—彫刻家要除去之、以完成其美。這是指消極的理想化而言。

自然派絕對看重客觀方面、而忽略主觀方面、所以不必理想化、用不到主觀的理想。但是他所以有作品的表現、還是因於他主觀方面有一種特別的感動、他於客觀方面雖爲忠實的描寫、畢竟主觀的選擇作用、總是不可避免的。

小說

◇棺材匠（續）

俄國普希金著　沈穎譯

他的腿不由得彎曲下去了。屋裏裝滿了死人。月光從窗戶裏透進來、射在他們那黃色、藍色的臉兒上、凹進去的口兒、昏朦、半張的眼睛、突出來的鼻子。......阿得林布羅霍洛夫很驚駭的、知道這都是他所葬埋了的人、裡面有一個人、就是下着大雨那天所埋葬了的旅長。所有的男女都圍繞着棺材匠向他致敬、歡迎他、只有一個貧窮的人、剛埋葬了不久、因爲自己穿得很襤褸的、便很慚愧的沒有近他的身傍、站在牆角。其除的都穿得非常的華麗：女亡者戴着頭飾、死了的官吏穿着制服、鬍子也沒有剃去、死了的商人穿着過節的禮服。旅長向他說道：『布羅霍洛夫、你看見了嗎？我們都是被你請來的；我們的房屋已然頹壞了、剩下一些沒有皮的骨骼；但是那兒有個人不能忍耐了、想着參見你』......這時有一段小骨從羣衆裏突出來、走近阿得林布羅霍洛夫。他那頭蓋骨很和藹的向棺材匠微笑了笑。他的身上披着些光亮綠色的、紅色的絨片和舊麻片、好象掛在脖子上似的、腿骨插入一雙大靴子裏去、和臼裏的杵一般。那個骨骼說道：『布羅霍洛夫、你不知道我嗎？你記得退伍的禁衞軍的軍曹庫里金、一千七百九十九年你第一次出售自己的棺材與他—還是松木和橡木製的吧？』亡者說着這幾句話、向他伸開骨的懷抱；但是阿得林布羅霍洛夫凝聚自己的氣力、大聲喊着、推開他。庫里金搖提了搖提、倒在地上、骨骼就分散了。亡者中間起了種不平的呼聲、他們都是很尊敬自己的夥伴、便罵着、威嚇着、阿得林布羅霍洛夫的耳朵被他們的呼聲震得都聾了、可憐的主人幾乎沒有死去、失了知覺、倒在退伍的禁衞軍軍曹的骨骼上面、暈過去了。

日光早已照耀着棺材匠的被子。後來他睜開眼睛、看見女僕站在自己前面燒水。憶起所有昨天經過的事情、異常的恐怖起來。特留痕、旅長、軍曹庫里金使得他的想像非常的錯亂。他很靜默的等着、女僕起首和他說話、並宣布最後夜間經過的事情。

阿克辛亞遞給他便衣說道：『阿得林布羅霍洛夫先生、你睡的怎樣了？鄰匠的裁縫找了你一次、這裏的麵包商跑來告訴今天是他的命名日、我們因爲你睡着了、所以沒有叫醒你。』

『亡者特留痕家裏有人到我這裡來嗎？』

『亡者？莫非伊死了嗎？』

『[illegible]、這是何等的愚鈍！昨天幫着我辦喪事的不是你嗎？』

『先生、什麼、你昏迷了吧、大概還醉着呢。昨天有什麼樣的喪事呢？你在德國人家裏整整喝了一天的酒、醉着回來、躺在床上、一直睡到如今、已然要午餐了。』

棺材匠很喜歡的說道：『是那樣嗎？』

女僕答道：『的確是那樣。』

『那麼快些給我一杯茶、把我的女兒們叫來。』

一千八百三十年十月九日原著　九、八、二十五日（完）

詩

屠爾蓋涅夫的散文詩（三五）

沈穎自俄文原本譯

三十四　女仙

我站在美觀的、半圓形的山坡前面；碧綠的叢林、從上抵下遮滿了他。

我們上面、南方透明、蔚藍的天空；日光從上面射下來、下面半掩着青草的地上、流着潺湲迅急的小河。

我憶起一個陳舊的故事、耶穌降生的第一世紀、一隻希臘船順着愛琴海航行。

已然正午了......天氣很靜默的。忽然在高處、舵工的頭上、有個人很清晰的說道：『當你行經海島的時候、可以高聲喊道：「大彭死了！」』

舵工很奇異的......害怕起來。但是船經過海島時候、他便聽從那個人的話、喊道：『大彭死了！』

立刻就有一種呼聲答覆他、沿那延長的岸上、（海島不是很險峻的。）發出種洪大的泣聲、歎聲和延長的、悲哀的聲音：—『死了！大彭死了！』

我憶起這個故事......發生了種奇異的思想。—『若是我也喊一聲便怎樣呢？』

但是因爲歡悅圍繞着我、不能想到死亡方面去、便盡力喊道：『復活！大彭復活！』

立刻、很奇怪的！從那寬廣、半圓的、碧綠的山間、答覆我的呼聲、發出種親愛的笑聲、喜悅的談話和拍掌的聲音。『他復活了！大彭復活了！』—都是些細微的喧聲。—所有那裏、前面、突然笑了、從上面射下的日光、也比較的更爲光亮了、河水在青草地上流的也越發響了。聽見微步、急遽的行聲、通過綠沉沉的樹林、閃爍着波形長下衣大理石般的白色、周身衣服鮮紅的顏色......那是些尼木菲（女仙）德麗阿特（女神）芙克哈克（神女仙）從高處跑到平原上來......

他們一齊從所有的邊界上出現了。捲毛的頭髮、披散在神聖的頭上、美麗的雙手擧起花冠和羯鼓—笑聲也同着他們飛來了......

前面走着包咯娜（女神）伊比所有的都高些、比較的更爲美麗些、—肩着矢壺、手裏拿着弓、捲髮上面有柄銀色的月牙斧......

吉婀娜、這是—你嗎？

但是包咯娜忽地止住了......立刻、後面跟着的尼木菲也站住了。洪大的笑聲消滅了。

我看見包咯娜的面上、突然現出死人似的青白的顏色；我看見伊的腿也不動了、好像要從伊的口裏說些沒有表示出來的恐怖、眼也睜大了、向遠處看着......伊看見了什麼呢？伊往那裏看呢？

我轉身向着伊所看的那面......

天邊；田野低下的界線後面、基督教堂白色鐘樓上面的金十字架、發出燦爛的金光......這個十字架就是包咯娜所看見的。

我聽見後面有種不平的、長的嘆聲、好像彈那破裂的琴弦、—當我又轉過身來的時候、已然沒有尼木菲的蹤影：......寬廣的森林仍舊綠沉沉的、僅止穿過濃密的樹枝、看見、有一片一片白色的物件消化了。許是尼木菲的長下衣、也許是從谷底升起來了蒸氣—我是不知道。

但是我如何的可惜那潛去的包咯娜

一八七八年十二月

研究

◇中國的家庭問題（九）

易家鉞

請高高的、輕輕的、讀以下兩首詩：

『憶妾初嫁時、枕上繡鴛鴦、鴛鴦不獨宿、妾自三年雙；良人被賊擄、消息兩茫茫、未知良人生？未知良人死？未知良人娶妻與生子？四十二年人老矣！血淚成河不能止......』

『良人遠賈妾心哀、秋月春花眼倦開；忍苦待郎三十載、歸鞍駄得小妻來！』

可憐的婦女們啊！你爲什麼等『良人』三十年？你看他已『馱得小妻來』了！『良人』四十二年？恐怕他已『娶妻與生子』了！中國的婦女、受了禮敎的拘束、不知不覺做了男子的奴隸與玩物、等到男子棄離的時候、還朝思暮想、世間所謂痴情女子、即是此類。其實、就普通女子而論、固然是有痴情的、然有情而不癡的、亦屬不少。本來男女結合、完全由於『戀愛』兩個字、他們既無血統的關係可言、要強而合之終身、自非有堅久的愛情不可！但這種緊久的愛情、不是片面的、是雙方的。硬要像金聖歎擧過的例：『送情人直送到丹陽路、你也哭、我也哭、趕脚的也來哭；趕脚的你哭爲何故？去的不肯去、哭的只管哭、你兩下裏調情、我的驢兒受了苦！』我們要提倡什麼貞操、非使『去的不肯去、哭的只管哭』不可！像那『血淚成河』、『忍苦、』都是片面的貞操；這些女子替良人保守貞操幾十年、其結果、一個不知下落；一個娶了小妻、要按民國的法律、失踪至三年以上生死不明者法律許其離婚；其滿十年者、法律又得宣告死亡（草案五七條）與其死亡無異；何況失踪已有四十二年呢？又民法上、明明載有不許重婚的條項；否則法庭可判決離婚。（草案一三六二條）唉！全靠法律、是不中用的。法律只能支配人的外部的行爲、不能拘束人的內部的意思。只有禮敎不獨能使婦女變爲死灰槁柴、並且能使婦女偸香竊玉。一般婦女到了良人生死不明的時候、還不願改嫁者、一因改嫁爲社會上所鄙薄、就成了禮敎的罪人；二因法律上雖認可離婚、但他們以爲離婚是絕對的不幸事、（離婚有時爲必要他們並不知道）所以寧肯『血淚成河』、『忍苦』、或者有一線的希望。這是指可憐的正經的婦女而言。如果有不老實的娘兒們、良人不歸、固然歡喜；久客不歸、尤其歡喜！他也彷效他良人的偸香竊玉、你看唐人說荟載元天寶遺事上說的：

『楊國忠出使於江浙、其妻思念至深的在苒成疾、忽晝夢與楊國忠交；因而有孕、生男名朏。洎至國忠使歸、其妻具述夢中之事、國忠曰：「此蓋夫妻相念、情感所到」。時人無不譏誚也。』

時人爲什麼譏誚他？已不言而諭了！

我還聽說有一位節婦、直到他纏綿牀褥一命嗚呼之後、旁人發現他睡的床邊、有許多牙齒嚙咬的痕迹、禮敎的害人眞不淺啊！

我們對於中國舊式的不幸的婦女、替他可憐、又替他抱恨、可憐的就是禮敎來束縛他們、使他們無自起解放的機會；抱恨的就是婦女們的反抗力太弱、有些竟甘爲男子的奴隸。或玩物。中國的婦女有幾個能像易卜生『傀儡家庭』一劇中描寫的那位女人？家庭是婦女的牢獄、丈夫在家時、服侍他、淫媚他；不在家時、做他們門役、替他料理家政、看護子女；行踪不明時、還替他守活寡；死了的時候、又自稱『未亡人』、假使一個妻、幾十年不回來、做丈夫的是什麼感想？恐怕要另造大批兒女了！總而言之：這種片面的貞操、我們極端反對、我們不知道什麼禮敎？什麼習慣？什麼法律？只要近乎人情的、才能說好。現在既不能強制男子不偸人、即不能強制女子不偸人；因爲同是生理上的關係、情慾並不下賤、聖人還不免、何況普通一般人？只看用情的方法對不對？才有善惡的標準。那末楊國忠的妻、我們也不能責備他、譏誚他；我們要譏誚的、責備說、只是楊國忠。

婦女們若還固守什麼家庭的美德—片面的貞操、不獨於他們生理上、身體上、精神上、發極大的損害；並且發生社會上地底下的種種不道德不名譽的勾當。法律既無法禁止他；禮敎也不能拘束他；並且他幹這種不道德不名譽的勾當的標準、還是以不違法律、不反禮敎爲原則。其結果、法律和禮敎、變成了誨淫的工具、婦女啊—解放要你們自己解放；解放要從家庭解放；並且要打破家庭的片面的貞操！

講演錄

◇兒童衛生學（七）

伏廬記

凌冰夫人講演

（四）學校生活影響於身心之發達（上）

上次說過、兒童有時遇見擱阻、使停止生長。故環境影響於兒童之生長甚大。學校的生活更不必說了。我從前在外國讀書的時候、常常上小孩子的學堂去、看見他們坐著都是個個不同的：有乾淨的、有齷齪的；有高興的、有縐眉的。這些都關係於他們的身體：他們當中也許有的是瞎子、有的是眼睛有病、有的是喉頭鼻子脊骨等有病、都是可以使他們縐眉而且不高興的。我們先拿最要緊的脊骨和眼睛二種來講。

按進化論說、人類從前與動物一樣、也是四足著地的。因此我們推知人的脊骨從前也是平橫的、到近來纔豎起來。諸君知道我們種花的時候、常常用一支木幹把他夾住、不使灣屈。但幫助人的脊骨的生長、却不能用這個法子。我們若要小孩的脊骨能夠豎直、我們須得想旁的法子纔行。我們先講脊骨灣屈的病症的狀況。這就是所謂「病屈曲」。考這種「病屈曲」的現象、可以分爲三種：（一）後屈（Kyphosis、Outward Curvature of the spine）。這種骨格變態的現象、即所謂駝背、—背成弓形；雙肩高聳、傾於前胸；頭部縮入陷於雙肩。據美國教育家的調査、學校兒童患駝背病的約占百分之五乃至百分之十。（二）前屈（Lordosis、Inward Curvature the spine）。學校兒童患前屈之病者不甚多；改正之法大約須經醫生施以刀術。（三）側屈（Scoliosis、Loteral curvature of the spine）。患側屈病者有左屈右屈兩種、原因都是由於坐而操業時姿勢不端—或強左肩而傾體於右、或強右肩而傾體於左。年深月久、便成此病。輕者於身體內部無甚影響、重者則心肺都受損害。

什麼病能使脊骨灣曲呢？第一件就是癆病。癆病並不只是害及肺部、還可以影響別部、如骨盤等等。凡是小孩有癆病的徵象、必須通告他的父母趕速就醫、因爲年幼時容易治療、倘忽略了也容易死亡。所以敎師對於兒童身體發達的注意、應該與父母一樣。有時相處比父母尤爲長久、那責任便更大了。例如小孩走路時兩眼要相碰的、是癆病的徵象；背脊灣曲的、肩膊傾斜的、也是癆病的徵象。有時小孩子立著像一個「問號」（？）、這時候臟腑都失了本來的位置、肺也被擠不能吸氣了、心也被推到胸前去了。諸君知道臟腑的位置的、對於這種現狀的危險、也就可想而知了。不但心肺如此、就是腰部及以下各部、也都受著損害。常人說、小孩骨格軟、可以隨意灣屈的。其實正因爲他軟、所以更該特別保護。父母可以幫助他們的、就是未長成時不要叫他們做勞苦的工作；既現了病象、使立刻去就醫。至於這責任、敎師也負着一大半、因爲灣背的原因、多半由於學校中凳子太高。例如兒童坐了太高的凳子寫字、必能成曲背之病；而背書時兒童往往只有一足著地、結果使兩足有長短、也容易變成左屈或右屈。最要緊的是學校要有幫助脊骨的體操；如筋肉一樣、脊骨也應時時練習。兒童走路時、必須兩足用力平均、亦與脊骨很有關係。還有一事、是功課不宜太長、否則精神疲倦了、腰骨也自然灣曲了。先生不放他們休息、他們便自己休息、結果大有害於脊骨。先生倘知道了這個道理—脊骨的病是能影響於臟腑、影響於腦力的、—那末他自然肯原諒他們、自然有精神與體力都健康的兒童出現了。

以上講的是脊骨的一部分、我們此刻再提出眼睛的一部分來講。

我們現在的眼睛、已不像從前我們祖宗的眼睛了。太古時代、我們的先民對於眼睛的需要、只是見了野獸便用彈去打、見了飛鳥便用箭去射；所以他們都只要看遠距離的東西。現在的野蠻人也還是如此。故我們可說太古時代的眼睛是遠視眼。可是世界漸漸進化、一切制度、文物、書籍等等、都是放在眼前的東西、—雖不是貼近眼睛、總在眼前適當的地方。所以太古人和野蠻人都看得遠、近代人却看得近。還有一個分別、是太古人與野蠻人都看得時間很短、我們念書時却看得時間很長。我們做預備功夫、往往有二三小時的長時間。至於眼睛怎樣運動、你們倘去留心、一定覺得很有意思。你們試看別人念書的時候、瞳人沿了文字一個個的跳過去；一行跳完了、再跳到第二行。從一行跳到別行、眼睛最勞苦、故書上印了短行便比較好些。諸君知道爲什麼新聞紙上用的都是短行？就是因爲恐怕我們的眼睛勞苦。中國文字是直行的、也很可以使眼睛疲倦。眼睛轉得快的時候、每五分鐘要轉一千次。但是古人也轉不到一千次。可見今人五分鐘眼睛轉動的次數、比古人一天的轉動次數還多。但是作工的勞逸雖然古今如此不同、而眼睛的組織、却是古今一樣的。今人的眼睛、既不因作工而改變組織、自然常常多病了。

論到眼睛的構造、與照相機很爲相像、是幾層玻璃片成功的。諸君知道光學的道理；光經過了凸鏡、便成倒像；再經過一層凹鏡、便又成爲正像了。眼睛各機關的作用、也有這個道理。

人身各機關、對於從事學業的用處、最大的就是眼睛、但最容易得病的也是眼睛。眼力完全的人可謂很少、看各處醫生的調査可以知道。我現在先舉出眼力的狀況來、約略講講：

園　早日九　(小香水)(小小香水)　登殿　對銀盃
世界　(小俊峯)(白月樓)　路安洲　百草山
界　晚　(小俊峯)(白月樓)　四洲城　艷陽樓
戲院　早日九　(王金奎)(杜雲峯)　探陰山　鐵公鷄
祥園　早日九　(兪華庭)(石韞玉)　(日休息)
樓　早日九　(何連濤)(譚富英)　十美圖　捉放
園　早日　(金寶芬)(姜桂鳳)　皖妙計　八大鎚
園　早日九　(郭仲衡)(小翠花)
慶園　日九十　(王斌芬)(兪華庭)　白馬坡　乾元山
德樓　早日九　(梅振芳)(小會芬)　六殿　教子

美國西洋參經中西大醫家考驗

西洋參為補養最為雄厚最易見功有力珍品氣味甘香無大寒大熱弊大生益津增加食量補五臟安精神定魂魄止驚悸除邪氣明目開心年智孔勞過度疲倦無力虛弱等症久服必能身體健康延年延夾液非常補藥所可及也如蒙賜顧請駕臨

電話 西局[illegible]二八

大柵欄[illegible]

[illegible]坤膏

吐惡心或[illegible]血虛病左邊[illegible]短神虛心跳頭暈眼黑酸軟無力咳嗽痰喘[illegible]輕夜虛自汗盜汗以上各症皆因氣血兩虧經血不調之作病結經月信不通經閉乾血癆症一切諸虛百損千方二張立貼立效一張貼止臍一張貼血海(即是腰眼)貼至七餘經通月對飲食倍進百病消除貼至百日身體强健心膏益壽延年且室女婦人或有[illegible]藥不肯服藥貼此膏安坤方藥妙[illegible]之效[illegible]

每張大洋壹圓

普仁堂址[illegible]

眼科光明丸

十二症功效無比[illegible]

▲此丸專治男婦老幼[illegible]

[illegible]

價目每盒大洋一元每打十元[illegible]

▲專售處北京前門外[illegible]路南

代[illegible]

專[illegible]

[illegible]

經驗靈藥

耳鳴耳聾丸

聲樹響或若蟬鳴百治不效急服此丸至五服立見奇效通耳音清亮矣此劑本堂獨門首創除[illegible]均模仿近見京津等處竟有襲名假冒者購藥諸君注意幸勿受其欺騙也字號[illegible]

此丸專能升清降濁通關開竅凡因急怒傷肝飽傷腎氣虛弱以及濕痰上壅諸火皆能以及耳鳴耳聾頭目[illegible]

屢試屢驗

偏墜疝氣丸

服此丸引用黃酒或用蘐蜜送下立止疼痛屢奏奇功兼治寒濕尤妙謹防冒充以上兩種每料價洋四元外埠函購外加郵費二角

德生堂開設京師正陽門外虎坊橋橋東路南 本堂並無寄售分設

此丸能疏肝氣化凡堅痛氣上下串痛左右偏墜小腸疝氣有形冷其凉如石其硬如鐵久而不消時發時止疼痛難忍者急[illegible]

回生救急丹

專治男婦老幼各種咳嗽諸般痰喘吐血努傷吐血痰中帶血黃痰白痰肝鬱傷氣不舒飢飽勞碌操勞過度治症甚多不及細載此丹家傳數世與衆不同並非市井劣品經服此藥無不功效

立起外埠函購外加寄費二角大匣十二吊小匣六吊

婦女經驗靈藥

濟世救坤丹

發燒咳嗽痰喘婦女月信不通乾血癆症受孕飲食蘊留養血滋陰補虛產安胎凡婦女各種雜症諸般醫藥無效速服此丹無不藥到病除

此丹專治各症得有經驗與衆不同專治婦女白帶赤白帶下行經不調經前小腹疼痛血經閉不思飲食專能塊作痛自汗盜汗氣短神虛午後[illegible]

大匣銅元十二吊小匣六吊

▲外埠函購外加寄費二角

北京前門外南頭廣內迤西北新華街路西門牌甲字四十三號

張寅卿藥室

顧 館 主 體 强

報界鉅子孫灌夫先生學識兼優望名素著津沽社會婦孺皆知孫君在津辦報多年以筆代舌不啻苦口良言維持風正化人心孫君著作日日流行社會津沽同胞受益良多矣孫君曾自述其生平略史規照錄之以供案牘勞心者之研究焉友文先生大鑒鄙人於庚子年間蒙五省援軍江行營營務處派充隨辦營務差使彼時年方二十餘歲日鞍馬為役筋骨異常勞碌西夜不安枕時有遺精之症自恃青年未介意是年又蒙總辦[illegible]學堂[illegible]全省務營處[illegible]世教先生(即[illegible]大總統之令兄)[illegible]派充武備學堂收支[illegible]

婦科白帶經脉不調妙藥

不孕等症奇效每料洋二元若有白帶用本堂濟婦靈丹數付去根每付大洋三角五再兼貼本堂鹿茸養血膏效更速每貼大洋五角

本堂有調經毓麟丸治婦女經血前後錯亂腰酸腹痛有[illegible]

家家必用小兒百效丹

此丹治小兒百病均知天下無二凡吐食吐乳泄瀉肚脹不食不飲乳子等一付神效每付六個小兒化痞[illegible]更作每[illegible]

燒發冷感冒風寒驚風食積乳積瘧疾等症服此丹子孫可保幸福若有痞積兼貼本堂[illegible]售洋一元家家常備此丹[illegible]大張大洋二角五小者一角

中外第一加料去根瘰癧丸

瘰癧症用西法割之愈割愈長用中法成方治之[illegible]治久而不愈破成漏瘡終有危險之一日惟本堂有加料去根瘰癧丸最效其效更速每兩大洋六角每料洋九元再兼貼本堂化瘰膏效更速每兩一元二角

羊角風半身不遂顛狂妙藥

此二症之病根發於肝膽者居多最難醫治惟本堂有羚火靈丹治此三症奇效且能去根每付大洋三角每料三十付售洋八元再兼貼本堂[illegible]膏效更速每貼大洋五角若遇身麻木疼痛一貼立愈

靈藥退痔散消管靈丸

靈藥退痔散治一切痔漏疼痛腫脹破流膿血無論遠年近日已破未破均能敷上立效每大瓶大洋五角小瓶減半若兼服本堂消管靈丸可去根每兩大洋五角每料十一兩售洋五元較者一二料去根

花柳去根藥四種

本堂加料五寶丸治梅毒危險症神效能去根每付大洋八角[illegible]痔丸治痔淋症能除根每付大洋五角又化痛散瓶五角清內丹治魚口便毒奇效每付大洋三角

◉售藥處 北京前門外西河沿中間路南門牌一百零九號志仁堂前鴻臚寺遠方匯買外加一角

本宅主人趙君文卿行醫數十年頗有經驗凡男科婦科小兒科以及瘰癧痔漏花柳各科均能收治即羊角瘋半身不遂顛狂等急症亦可[illegible]

欲好病者鑒

縱法立效門診[illegible]路南門牌二百[illegible]仁堂前[illegible]後出診遠近[illegible]寺趙宅電南一四七二

衛生第一 痔漏除根丸

此丸清血消毒化堅止痛專治二十四種痔瘡漏瘡究其病源不外乎醉飽入房勞役過度病後毒熱乘虛下注初起大便帶血或便血如注或肛門起小瘡疽或疼或癢或黃水浸淫或遇勞即犯突出肛門如腸如葵如芋如蜂房奇形怪狀疼痛難忍以及漏瘡日久則屁從管出糞自孔流種種惡症屢治不愈者急服此丸輕者半料重者一料保管除根永不再犯每料六盒定價大洋五元零售每盒大洋一元外敷化腐止痛五寶散每瓶大洋一元五角零售每瓶大洋三角隨藥另有詳單外寄不論多寡概加郵力二角謹防鄰近冒充

德生堂開設北京正陽門外虎坊橋橋東路南便是

新到 育興寶 壯陽片

斷生有害本公司有鑒於此特由美國著名達美品局運到純淨育興寶治陽萎有特效為醫藥界所公認[illegible]不舉即而不堅而不久雖即藥滿之愛情[illegible]不分雅鐘之內即顯驗效凡身體强壯無病及白[illegible]夜間臨眠時方可服也每瓶[illegible]育興寶之速且大也▲每瓶定價一元[illegible]

▲代售處 天津法租界梨棧大街吉慶里三十六號[illegible] 北京青雲閣內樓上[illegible]加寄費二角郵票不通[illegible]

華歐大藥房

注意 諸君賜顧請認明漢文鍾達思字樣

西藏青果到京

火毒熱淤咽喉疼痛等症[illegible]備之旅行用一枚口中含化避瘟驅疫[illegible]水沖飲能開胃消食[illegible]五角[illegible]處北京觀音寺北洋大藥房普生堂謹白

惕安氏各種良藥

◉秘製和胃舒肝丸

此藥經售有年風行海內與尋常之舒肝丸迥不相同主治男婦老幼暴怒傷肝以致週身串痛或胸背抽痛四肢麻木肚腹脹氣鬱不舒中脘不快胸脅刺痛兩脅發脹堵悶不消夜不成寐噯雜倒飽噯氣吞酸嘔吐痰水五噎十膈飲食不下肝氣上冲眼目疼痛傷酒傷食心胃作痛心荒心跳重則頭暈眼黑婦女肝風氣厥血暈以上諸症不論遠年近日服之皆可除根誠為解鬱寬中之聖藥也

▲價目 每丸大洋一角每打一元

◉痔瘡內消立愈丸

痔瘡一症名類甚繁如火痔氣痔蟲痔濕痔血痔等等不一其得病之原因不外乎感受濕毒風燥蘊結大腸然初起之時輕者作癢重者作疼時愈時發延綿日久則生管成漏行坐艱難累月經年耗損元氣苦楚萬分已成痼疾本醫於痔瘡一門研究有年精製此藥主治內外各痔痛癢難忍肛門腫痛堅硬難消大便艱難便則見血生管成濕膿水淋漓肛門潰爛花柳毒痔脫肛下血勿論新久皆能除根永無再犯之虞

▲價目 每大盒大洋一元中盒五角試驗小盒二角

◉潤膚潔白淨面美艷霜

人之面部最宜光潔姿容不潤顏不美觀如面膚黧黑枯焦黑靨或黑斑粉刺暗黑痕各恙房於面部不但令人見而生厭交際之間亦自慚形穢也殊為憾事本醫精製此霜勿論男婦老幼面色粗糙身有汗氣者每日淨面及浴身可代皂用隨意搓洗洗之數日則面如粉玉雪肌光亮潤澤異香芬芳含汗孔不但除外表之美觀而且與衛生有益也主治面膚黧黑焦粗不潤雀斑粉刺酒刺汗斑暗黑痕烟酒滯色濕毒風熱面生痱瘡肌膚枯乾遍體瘙癢腋下狐臭圈癬赤鼻

價目每盒大洋二角每打二元以上各藥性質純良功效卓著頗蒙各界所贊許近有無恥之徒變名假冒魚目混珠賜顧者詳認有惕安氏字樣庶不致被奸商朦騙也各藥用法另有詳細仿單

▲總發售處 東四六條瑞豐大藥房

代售處 前門大街中美大藥房 大柵欄亞康大藥房 西四寶光大藥房 後門外濟生堂 東安市場瑞華大藥房 觀音寺華英大藥房

淨面美艷霜各大藥房均有代售

何醫生之夫人不能撫養嬰兒

及試服韋廉士大醫生紅色補丸得獲養育子女四名

乳汁由血液變成故血液淡薄無力乳汁亦稀少無力矣是以欲求乳母之乳汁多而有力必全賴乎血液清潔有力强健為首要也故鮮紅稠濃有力之新血為亟當求之也補血之藥莫妙乎服用韋廉士大醫生紅色補丸且亦為婦科各症之聖藥早已名馳天下之良友即如河南周家口太昇西醫院醫士何耘圃先生之證據誠為有益於閱者其來函云室人因幼年多病加之生產後失調元氣大傷骨瘦如柴乳汁缺乏不能撫養嬰兒延聘乳母撫養百般刁難不堪言狀僕身為醫道中人無良策試服各藥品均未有效後試服貴局紅色補丸未及兩月體健身肥自民國四年至今生子女四名乳汁充足全家受惠誠非淺鮮均皆紅色補丸之功也爰書數行並附小影一幅以表感激之忱韋廉士大醫生紅色補丸之功效無分男女皆屬相同曾經治愈血薄腦疲所致各症凡經售西藥者均有出售或直向上海四川路九十六號韋廉士藥局函購每一瓶英洋一元五角每六瓶英洋八元郵力在內

婦科衛生小書奉送

茲有精美小書名曰忠告婦女內詳衛生要道閱報諸君如欲索取即須一明信片至以上所列地址原班奉送可也

清涼妙品

服用清導丸數次能使內臟清涼潔淨為暑天之急務可免一切疾病相侵也藥品和平出自然無肚腹絞痛不舒之慮清導丸專治大便秘結可無痢疾腹瀉之虞減症之痛苦凡膽汁不調肝經太熟之疾病頭痛舌現厚苔口氣穢濁面起紅瘰皮膚瘡節等患均可治也浙江龜山義昌高記潘文孚先生來信云鄙人素來體質不健肝旺陰虧時有便閉之症閱報載韋廉士紅色清導丸適屬相宜藥性和平潤腸導滯合用要藥也即按法購服未至數日大便通順有舒並使體溫減少週身舒暢精神爽健矣紅色清導丸凡經售西藥者均有出售或寄郵票大洋六角直向上海四川路九十六號韋廉士醫生藥局原班郵送一瓶可也

(玉)(製)[illegible]丸

此丸揀選珍貴藥品製煉[illegible]專治花柳淋濁或膀胱積寒濕熱以及體虛腎弱致成諸[illegible]若連服此丸[illegible]無不[illegible]奇效之聖藥也主治[illegible]花柳之淋濁小便紅腫尿管刺痛之淋濁便前便後帶白之淋濁下元虧損腎冷之淋濁虛寒不固便溺之淋濁服此丸其效如神服法每日服三次服五丸[illegible]服七日[illegible]除根永無[illegible]